時報

THE EASTERN TIMES.

中華民國九年五月三日即舊曆庚申年三月十五日

西曆一千九百二十年五月三日 星期一

第五千六百八十三號

今天四張售大洋三分

本館開設上海望平街第六號 電話一千二百零一二號

外埠寄報價目 ◎本埠全年十二元半年六元 ◎日本全年十二元半年六元 ◎歐美各國全年十八元半年九元 (報費先惠郵票不收)

廣告刊例 封面二行起碼第一天每行一元 第二天以後每行七角五分 後幅三行起碼第一天每行四角 第二天以後每行三角 短行以五十字起碼第一天每字六厘 第二天起每字四厘

閱本報諸君鑒

本館因建築新屋拆卸舊機致報紙間有不能按日送到之處殊爲歉仄一俟新機裝妥必不致再有延誤 時報館啓

本報今日第四張教育周刊閱者注意

新時報徵文

新時報是新時代的嚮導兒，最歡迎新青年的著作。新時報最歡迎的著作，是科學，哲學，文學，藝術，和社會學說。新時報的酬資，是每千字自一元至五元。

聖約翰學生分會緊要啓事

逕啓者茲定於五月九號下午本校同學一律返校並定於是晚八時開全體大會討論次日上課問題特此奉聞 2101

精武體育會謹謝

敝會蒙霍陳玉珊女士姚邵德貞女士郭惟一夫人各捐洋二百元唐吳維翹女士陳士超女士周桂蕙蘭女士卓寶文女士袁恒之夫人各捐洋一百元聶會紀芬女士捐洋五十元（又）□趙振華先生送長槍二枝聖約翰拳術部送單刀一柄朱煜生先生送銀杯一座東亞體育學校送楹聯一副澄衷中學送祝詞一副備偉卿女士送軍器一套再敝會於前日一號開成立會蒙青年會慨借會場暨女子體操學校學生廣肇女學學生加入體操唱歌各節不勝感激特此鳴謝

新世界請看春季大跑馬門券照舊

上海貧兒院謹謝院長施子英善士捐助本年洋六十元正

本院代收捐款處如下 三馬路口交通銀行 後馬路永亨銀行 小東門內正利銀行 洋行街源昌正號

隴秦豫海鐵路廣告

敬啓者本年五月一號爲本路短期公債還本並第十屆付息之期所有應付本息業經全數撥交經售該債票銀行以備到期照付凡持有本路債票者屆期請携票逕向經售銀行支取本息可也特此布告週知 2457

南通縣南通醫院廣告

本院診病分內科外科眼科耳鼻咽喉科皮膚花柳科由李書城趙壽銘李素冰金仲直四先生分任現院長退齋二公力圖人民康健擴充醫院添設透光鏡療治疑難各症特聘德醫學博士夏德門先生爲本院醫長博士非學術高深熱心濟世且在中土有年各地風俗習慣亦甚明瞭業已就職茲除原有各醫士乃舊分診外謹佈夏博士診例如下 一夏醫長担任本院院診時間概不出診 一本院診病時間上午十時至十二時下午二時至三時係夏博士以私人名義診病或出診時間 一號金手術金悉照院章徵收

龍章造紙有限公司發息廣告

本公司訂於舊曆三月十五日起發給己未年官餘利請各股東携帶股單至法界新永安街本公司帳房收取特此佈告 2617

招商局廣利快輪準本月十六日即禮拜二晚開往香港廣東

本輪賬房蔡雨階謹啓

律師院性存代表杭州葉種德堂藥店啓事

葉種德堂藥店自民國八年陰曆九月起新訂議規繕具合同書業經現有股份之各股東逐一簽押除分別存執并呈各廳署備案外以後店中事務均由經手人及各股東三四五房各房長遵照議訂條規辦理特此登報聲明即希公鑒

香港上海興華製麵公司廣告

逕啓者本公司爲在滬加設麵粉廠所增招之股現將滿額惟掛號認股者尚源源而來既承諸君如斯美意敢固辭務請認股者早日交銀免使額滿見遺則不勝幸甚此佈 (收股處) 香港中環海旁本總公司 上海交通銀行 漢口交通銀行 天津交通銀行 北京交通銀行 南京交通銀行 廣州油欄直街永康公司 上海中華銀行 租界大馬路本公司 香港上海興華製麵有限公司謹啓

上海中國濟生會勸募春振廣告

水患頻年沈災未瀍餘黎載道疾苦顛連被災各區嗷嗷待哺春振一舉急不容緩惟是經費浩繁力難獨任爲此登報呼籲務祈仁人善士慷慨樂輸源源接濟俾得賡續進行功德無量謹啓

萬國儲蓄會爲變更簡便儲蓄給奬章程通告

啓者本會前應時勢之需求加增簡便儲蓄一種每月每號付欵一元以二千號爲一組每組給奬二元開辦以來業已給奬七十次近應公衆意見以爲奬額過低則希望之心薄弱不足以引起儲欵人之興趣請求設法變更以期盡善現經董事會議決自本年陽曆五月份七十一次開標爲始改爲特標一號得奬二百五十元次標七號每號得奬十元合共七十元總計三百二十元其餘三四五等標名目一律取銷用特登報通告維祈公鑒

上海四明商業儲蓄銀行廣告

本銀行開設以來歷有年所總行在上海寧波路並設分行於寧波漢口等處其他各大埠均有委託代理機關專營商業匯兌押匯各項放欵以及往來各種存欵儲蓄存欵等業務無不手續便捷特別優待其有行業存欵如蒙惠顧無任歡迎時提誠信面議可也

中華郵政局特准掛號立券之郵件

中華書局出版 國音實習法

定價一角

以便純熟故於每字注音外又列成篇文字之注音學者依此短時間嫺熟國音洵爲研究國音者人人必備之書

第十七期慈善正券頭二三四五陸奬揭報

頭奬第三萬六千二百零六號由本埠廣萬源經售 二奬第一萬五千六百十二號由本埠大利元經售 三奬第四千二百七十九號由漢口中國銀行經售 四奬第四千一百八十五號由漢口中國銀行經售 四奬第五千一百六十一號由本埠永興源經售 五奬第二百四十四號中國義賑會 五奬第一萬四千三百十號由安慶美華利經售 六奬第一千一百零九號由本埠廣萬源經售 六奬第二萬一千五百八十二號本埠有利元經售

看看財運如何……

綏遠第三期副券三月二十一日開奬 上海慈善救濟會啓

◎頭奬二萬元◎快購勿失好機會

河南副券後天開彩

上海大利源經售各種奬券

本號承銷各種奬券信用卓著歷次售出各大奬均已登報聲明今售塘工正券四月十四開奬全張六元塘工副券三月念九開奬全張二元湖北正券三月十八開奬全張五元慈善正券四月十二開奬全張五元河南正券四月初三開奬全張三元綏遠正券三月念一開奬全張六元慈善副券三月廿七開奬全張二元河南副券三月十七開奬全張二元綏遠副券三月廿一開奬全張二元外埠函購另加郵費掛號八分如匯兌不通處郵票代洋作九五折本號在老北門內穿心街西鴻風里▲兼買賣各種內國公債券

慈善救濟皖賑副券准於三月二十七日開奬

第五期河南副券准三月二十五日發行

安徽(皖河)工賑副券准於三月二十二日開奬風雨不更

香烟

品海

此真正價廉物美之香烟

烟絲柔潤爲其香味極佳之明証且味道溫和可口無怪人人均讚美之也

駐華英美烟公司總理 有限英國公司

上海廣仁善堂江浙皖鄂義賑事務所敬謝諸大善士捐款第十四次彙告

漢陽鋼鐵廠同人洋五百元　無名氏二百元　隱名氏指捐安徽一百元

[illegible]

孫美鴻君各五十元　金翊蕃先生經募　[illegible]　漢口辛興黎先生經募　[illegible]

盛我龔先生經募　[illegible]　鄒樂公司嚴友君洋一百元　傅梅齋君　[illegible]

萍鄉煤鑛局李鏡澄鑛長洋一百元　又經募　金瀨蓀君五十元　[illegible]

鄒樂公司嚴友君先生經募　[illegible]

邵子愉先生經募　[illegible]

以上共收洋二千六百四十七元八角小洋十六角連前共收洋八萬二千四百十八元二角四分規元八百六十七兩五錢六分小洋三百二十九角港鈔三千七元助嶼呷國庫票五元錢二千五百文除掣奉收照彙撥災區外特此鳴謝奉揚仁風　呂海寰等謹啓

名人手書詩稿墨蹟

林和靖書詩稿墨蹟	一冊	四角	
楊孟載手錄詩稿眉庵集蹟	二冊	八角	
汪退谷書御製說經詩墨蹟	一冊	六角	
傅青主書詩稿墨蹟	一冊	四角五分	
文徵明書懷歸詩墨蹟	一冊	二角	
祝枝山書艷詞墨蹟	一冊	三角	
祝枝山書詩稿墨蹟	一冊	四角	
祝枝山書杜詩墨蹟	一冊	三角	
吳穀人行正味齋續集墨蹟	一冊	四角	
金冬心自書詩稿墨蹟	一冊	三角	
鄭板橋書道情詞墨蹟	一冊	三角	

上海有正書局發行

新華儲蓄銀行廣告

本銀行於民國三年創辦資本總額五百萬元實收一百二十五萬元公積金二十四萬九千元專辦儲蓄兼營商業銀行業務並得受政府委託辦理特種儲蓄事項其種類分列於下

定期存款　活期存款　抵押放款　兌換貨幣　信託事業　貼現放款　分類儲蓄　年金儲蓄　公共儲金　各處滙兌　收解款項　買賣証券

總行　北京前門外廊房頭條　電話南一八四〇　南二三〇四

分行　天津法界中街七號路電話一八四八　上海天津路鴻仁里口電話中四七一四

可使反弱爲強

中法大藥房鑒久知貴藥房藥品純正功效確驗深爲欽佩近出九造真正血丹尤爲珍品可使返弱爲強無疲頓之苦又能補人身血液之不足而獲康健之福誠最佳之良藥也余因體質虛弱又兼遺精因知血爲人身之主素血足則可堅固腎臟增加精液以血補之足人身則精液日旺體質日強腎虧之疾必愈而遺精之患自此次乃於民國九年三月購取濟南分設貴藥房之九造真正血丹打一月服盡余之身體已好大半血氣亦足遺精不復作此誠貴藥房真正血能化食品爲血液以養身非他種藥品可比擬也真正血爲補血藥中最純正之珍品凡血虧體弱飲食不進者宜服真正血以獲強身之益也聊謝數言以盡感意　樓緒貽敬啟（濟南會家橋二十四號棣宅）

上海中法大藥房錄登

九造真正血價格　小瓶每瓶洋八角　每打洋八元　大瓶每瓶一元五角　每打洋十五元

人丹

招請外埠城鄉村鎮代理發售各家注意

國貨人丹由內務部化驗批准　農商部註冊給照保護　完全國貨　商標　行銷已久婦孺皆知主治四時感冒吐瀉寒熱及胸腹飽悶暈船暈車一切急症能止渴生津近值振興國貨因今歲擴充城鄉村鎮一切代理之家俱有特別利益　諸欲知細章函索即寄此啓

上海三馬路　中法大藥房披露

仇十洲彈箜篌仕女中堂

仇實父真迹世間絕少外間所流傳大都贋本此幅爲匋齋舊藏有董其昌文彭陳道復題跋且用筆精工而氣韻生動洵爲精品五彩珂羅版精印大幅定價二元八角裱者加裱工費洋五角

北京　天津　上海　有正書局同啓

宋拓化度寺邕禪師塔銘

羅版精印與眞本無絲毫之異定價大洋一元四角

此爲臨川李春湖先生所藏所謂石庵王侖州本是也有劉石庵翁覃溪李春湖等數十題跋誠爲無上佳品茲用珂羅版精印

上海　北京　天津　有正書局同啓

評論

◉默認（鄙）

政府對於魯案之延宕政策終見其不能行也何也對內各界日請有明白之表示而對外又有不覆即爲默認之說也雖然默認之解釋日本即有此說而對於此次之魯案決不相容蓋所謂默認者雖不明白宣布而亦無反對之舉動使人覺察也今若魯案國民反對之聲達於內外而政府不簽德約之証據顯然故今即不覆日牒謂之不認而默則可謂之默認萬不能也

國內專電

◎外交部譯呈奧約。徐總統批交要聞部。印奧約五百部。以備提出新國會。

◎意京電。三國會商修改德約。定五月二十日在比京開會。請德代表克望陳說。

◎今（二日）命令。孫（寶琦）准辭經濟調查局兼職。又令郭（則澐）兼署總裁。

◎國務院咨何焱森質問。拉門德只調查。未談借款。前電駐美代使。告美政府不願鐵路抵押。令仍此旨。

◎拉門德昨（一日）午後四時。辭徐總統。赴北戴河一游。由津赴日回國。瀕行語人。謂爲借款所擾痛苦。不願久留。（按昨報專電四時拉門德出京時誤排作日合亟更正）

◎粵岑（春煊）電。伍（廷芳）已免職。四月分關餘。由煊領收分配。又電川邊軍費。請照前電。飭撥重慶夔州關稅六十萬協濟。

◎吉鮑（貴卿）電。鬍匪搶掠太平嶺車站。鎗斃日俄人數名搭客行李。及車站銀櫃被刼一空。已電誠明緝勦。

◎魯省議會電稱再不駁回日牒。彼將疑我默認。

◎直曹（錕）電。學潮復劇華北運動會。不宜在京舉行。請飭部停辦。

◎國務院電浙盧（永祥）。法公使已電滬法領事。取締租界學生聯合會。希就近與領事團接洽。設法解散。

◎靳（雲鵬）段（芝貴）組溥業實業公司。資本千萬。農商部准立案

◎徐總統命朱啟鈐籌辦博覽會。徐總統及段（祺瑞）爲正副總裁。

◎徐總統諭葉恭綽籌勸業會開辦大綱。

◎國務院電閩李（厚基）。餉請撥鹽款二十萬。部核准。又覆魯田（中玉）。駐湘第一混成旅。大局未定。暫緩回魯。

◎甘張（廣建）電。葉盧直犯長武。經陸洪濤等在亭口截擊。斃六口口口（電碼不明）名。葉亦受傷。請給陸勳位。

◎葉恭綽將赴長江。查絲業水利。

◎奉張（作霖）電。速定陝許（蘭洲）劉（鎮華）事。辦法勿以誤會了事。當局命錫元查辦。

世界特約電

◎英相演說對土問題　首相喬治氏今日在下院演說時。且述及土耳其問題。謂彼與法總理皆主協約國對土條件。於提交土政府以前。未便發表。但亦無新事足述。一切均不背前所提出之原則。敘利亞之代管權確已給予法國。美索波太米亞（即美索不達米亞）與巴力斯坦之代管權。則給予英國。美索波太米亞之煤油供給。已與法國商定辦法。阿米尼亞問題。異常棘手。因協約國所欲畫給阿米尼亞之郞土。無阿米尼亞人聚居。如以此土給予阿米尼亞。則何人執行命令乎。協約國責任甚重。今無一國担任須用大軍之事務。故協約國已懇請美國接受阿米尼亞之代管權。如美國不受。則協約國將請威爾遜總統仲裁阿米尼亞之界線。首相此次又言及俄事。謂桑里摩大會已贊成與俄通商之決議。擬以和平的材料速往俄國以易俄國傢多之糧食與原料。並協約國決計不承認黎維諾夫氏爲商辦此事之勞農政府代表。因黎氏曾妄用其特權之故。夫俄國之原料。不亟速得。此事於關重要。但今宜先得明白之了解。吾人僅並以兩國依守之基礎而事貿易。故協約國已請高等議會發明如勞農政府之代表。專爲通商事務而來。則擬予以歡迎。惟英國不願孩見黎維諾夫氏。吾人且不願於他處會晤之。喬治氏末謂。今唯三大國並以有力之團結。指揮歐洲事務。非俟權力組織與之相將之團體。起而代之。則未能取銷高等議會。高等議會實爲國際聯盟會之起點也。彼於國際聯盟。具有熱切之希望云云。（倫敦二十九日路透社電）

◎關於進行和約所聞　國防稱發表文告云。目下柯尼斯堡地方。有重砲四百七十八尊。輕砲四百三十尊。德國已交與協約國者。計重砲二千五百尊。輕砲一萬二千尊。炸彈砲三千尊。機關槍二萬一千架。炮彈一千五百五十萬枚。槍彈二千八百萬枚。飛機四百架。德國陸軍在四月五日。有軍官一萬一千五百員。兵二十一萬人。海軍條件。均已踐行。協約國對於此節。未有異議（柏林一日路透社電）

昨日內閣會議。由比皇主席。外交大臣希滿氏宣述桑里摩大會經過情形。協約國與德國政府領袖。將於五月二十五日在斯巴開會。故國際聯盟會召集之財政大會。大約須六月初旬始能在此開會。（以上不魯塞爾一日路透社電）

哈伐通信社柏林電稱。協約國賠償委員會。致牒德政府。謂凡爾塞和約實施至今。業已三月。德政府迄未交出規定之商船一艘。協約國非俟德國交出必要之噸位。則關於嗣後如有請求。概不之理。（巴黎一日路透社電）

◎愛爾蘭風潮現狀　愛爾蘭貝爾法斯特獄中之新芬黨一百四十五人。絕食之後。以哀的美敦書致獄長。要求無條件開釋。愛爾蘭柯克至班特里郵便火車。今日駛至金塞爾地方。爲戴假面具攜械之人攔阻。刦去郵件兩袋。此爲第三次火車被刦。（以上倫敦念九日路透社電）

◎法內閣討論五一節之對付　法內閣昨晨開會。由總理米勒蘭氏主席。討論關於五一節日應取之計畫。及對付鐵路罷工風潮辦法。（巴黎一日路透社電）

仇十洲彈箏仕女中堂
價二元八角後者加裱工實洋五角
仇實父眞迹世間絕少外間所流傳大都贋本此幅爲舊藏有董其昌文彭陳道復題跋且用筆精工而氣韻生動洵爲精品五彩珂羅版精印大幅定
北京　天津　上海　有正書局啟

宋拓化度寺邕禪師塔銘
羅版精印與眞本無絲毫之異定價大洋一元四角
此爲臨川李春湖先生所謂翁覃溪所謂宋拓本是也有劉石庵王夢樓翁覃溪李春湖等數十題跋誠爲無上佳品亟用珂
上海　北京　天津　有正書局同啟

◎墨西哥亂況　此間半官郵來消息。支華華墨兵「聯隊」業已叛變。加入革命軍。并無戰事。（哀爾巴索二十八日路透社電）

◎英倫之市面觀　四月二十九日銀市星期報告云。近今市況之穩固。幾全賴印度之定購。○惟與中國之無免地位。似已使印度驟止詢買。○致星期二日銀價暴落。後因購者漸多。其價稍硬。今日因歐陸有大批現銀出售。故價稍平穩。○美國現存東方貨品甚多。日本市面不佳。○想不致向中國印度積極購買。○故目下並吸收現銀之地。○唯印度而已。○歐洲售銀者仍多於購銀者。『倫敦二十九日路透社電』

◎各國近事彙誌　海軍經費議案規定一九二一年經費。計美金洋四百六十五兆元已由參議院通過。○今將由兩院會同開會決之。○因參議院將衆議院議決之經過。增加四十兆元之故。○（華盛頓二十八日路透社電）

法政府為節用與整理匯率起見。已禁止奢華品多種入口。鑽石。機織材料。與其他植物。及棉絲羊毛織品。均在禁品之列。○英法商家。大為震動。○衆意在法英商。將大受打擊。○若法政府不通融許禁品若干種。領執照入口。則英商之存貨售罄後。○不得不閉門歇業。○英國今為法承造之貨值價數百萬磅。皆訂有合同。將來不知如何處置。○大約業已在路之貨。將許運入。○（倫敦二十八日路透社電）

電車罷工人大半上工。電車已照常開駛。○駐東京捷克斯拉夫公使。發表文告。抗議海參崴傳來捷克軍挾其西比利亞切掠品而去之說。○謂捷克兵月餉豐厚。○駐西比利亞為日已久。所攜之物。均平日以資購得者。（以上東京一日路透社電）

國內特約電

◎中英協會。昨夜在英使署劉園。設宴招待英使艾思敎。與英艦隊司令杜夫。與宴者頗衆。甘白爾主席。安格聯蔡廷幹王寵惠薩鎮冰等皆在座。主席致歡迎詞。略謂艾思敎才幹優長。且愛中國。故任駐華公使。尤為相宜。主席並宣布艾思敎允繼朱爾典之後。現任中英協會名譽副會長之職。艾思敎致詞答謝。略謂朱爾典久居中國。熟諳華事。為歷任英使中之傑出人物。無論中英協會副會長。或他種職務。欲求如朱爾典其人者。實不可得。余今繼朱之後。唯有追隨爾規耳。一九一二年與一九一七年。雖曾代理兩次。然於政務繁難之際。輒以縱有錯失。幸朱爾典不久即將回華。糾正其非之念。聊自解慰。今則不能復有此念矣。尚望諸君予以同情。匡余不逮。中英協會於最近兩年內。成績甚良。聞之欣慰。余始終確信中英人民互相提攜。前途實無涯涘。雖中英思想觀念。互有不同。然兩種民族之性情。實有共同之點。華商重然諾。不食言。昔已如斯。今仍若是。余知兩種民族同具此美德也。華人知英人。較五十年或二十年前為深。而英人亦漸知華人之美質。中英國民。友誼良好。中英兩國。關係密切。今中英協會謀國民之接洽。固已有之連鎖。余信其必有造於將來。使中英交誼。益臻親睦。以圖世界之和平也。今晚英國駐遠東艦隊總司令杜夫之與會。即足為余言之一證。杜司令將率遠東多年所未見之最大英艦隊。來駐遠東。而目的則純在和平。杜司令今將以此意為諸君告焉。蔡廷幹致歡迎英艦隊詞。盛稱其在戰局中之功績。杜司令答稱。中英海軍情誼素密。中國海軍人員。曾在英艦受訓練。云云。（北京一日東方社電）

◎香港商會兩星期棉市報告云。日本境內布紗價之跌。以致牽動此間市況。華人現擬售存貨之價。較前大低。進口商家。未有交易。現無可售之市價。到貨千包。既無售出。亦無裝出存紗未售者四千包定貨一萬五千包。生棉無甚交易。中棉每担三十元至五十元。印棉三十六元至四十一元。（香港二日路透社電）

◎曹錕昭電。贊成廢督。並請禁軍人入黨。徐極稱許。

◎拉門德已於今日午後出京。

◎取消軍事協定。日本尚在阻撓。邊防處以西北利亞駐兵既撤。協定即無形失效。惟必正式聲明。○庶免糾葛。擬日內開會商決辦法。

◎院部議決撤回俄境邊防軍。在吉黑擇要駐箚。○協助府北滿防務。

◎新督以收容俄舊黨。餉項無出。復請截留鹽餘付俄款。撥給備用。

◎中行總裁張嘉璈。以國會堅持查辦案。股東會又發生沖突。態度□□。有辭職說。

◎閩紳函陳錄催速議閩案。

◎許閩洲電。陳劉有意相攻。不能認為誤會。請從嚴查辦。

◎組織省會聯合會之主張。某方面仍在進行。惟聞但處仲裁地位。（以上北京二日中孚通訊社電）

◎王揖唐昨到杭。盧督齊長。今日設宴款待。（杭州二日中孚通訊社電）

◎軍府補推總裁。原擬黔劉。聞尚未得同意。川熊亦覬覦。有人以資望不足反對。（香港二日中孚通訊社電）

南京快信

◎高等師範。昨日在校內。開中西音樂會。各機關各團體。參觀者甚多。極一時之盛。

◎第一女子師範學生。昨日假青年會基址。演講中國外交形勢。女界來賓極衆。

◎浦口商會。業經成立。舉定周紹棠為會長。

◎江蘇衆議院議員王玉澍。昨日由京南下。即行赴申。

◎警務處長王桂林。晉見齊省長。業知會議事竣。○各警佐亦隨同晉謁。○稟辭回縣。

◎五四運動會。經警廳極力勸阻。學生允不大舉。

◎陸軍大學校教務長張景璣到寧。李督邀請晚餐。

◎錢崇固議長。代表省議會。昨赴學生聯合會勸告學生上課。

杭州快信

◎齊省長以前財政廳長張厚璟。任職四載。政績卓著。特向中央優予請恤。

◎紹興統捐局長王榕柱。寧波洋廣局長詹貢珊。因公均於昨日來省。

◎省城糧食。全恃蘇省接濟。現在蘇米禁運。來源斷絕。致近來米價飛漲。

◎省垣中等以上學校教職員聯合會。為調解學潮。定今日在杭縣勸學所開會。

○昨（一號）杭縣農會在板兒巷事務所。開職員會集議進行事宜。并將會章逐節修正。以符部章。

◎龍泉縣教育會。於前日舉行改選會長。當選者為蔡思園李忠獻二人。各學界以此次改選。到會會員不及半數。已聯合多人提出否認。一面分呈道省縣各署。請飭重行選舉。

公電

◎徐州來電　各報館台鑒。敝旅在黃口駐有軍隊一營。奉督軍令於本月一號改編。乃於上月二十九號夜間。忽有匪徒多人。欲乘改編之際。希圖搶掠。幸該營先有預備。一聞匪聲。即開槍猛烈射擊。全匪擊竄。居民安堵如恒。深恐道路傳聞失實。有關地方治安。特電聲明。並希迅登報端。七十四混成旅司令部東代。

◎灌雲公電　上海時報館轉各報館鑒。省立第八師校近日發生全體解散問題。同人等目覩情形。殊堪痛心。於二十八日上省長教育廳長文曰。『南京分送省長教育廳長鈞鑒。省八師校教生與附小因試教發生衝突。均走極端。有兩校全體解散之勢。并有宣言用武者。伍視學目覩情形。該校教職員教管無方。信用掃地。釀成惡果。無力維持。○學子何辜。罹此浩劫。○公懇遴員徹查。收拾善後。○以維教育。萬急待命。省議員王發蒙武同聚潘雲縣教育會代理會長孫濤學界高鐵臣等叩儉』又上省視學伍義伯先生文曰。『板浦省立第八師範學校轄省視學伍義伯先生鑒。八師朱教生與附小章教員。因試教衝突。致釀成兩校解散惡潮。○該校教職員教管無方。於此可見。○先生目覩。當為痛心。○除電省廳外。○乞就近維持。盼復。○王發蒙等叩儉』

世界要聞

◎東京特約通信（寒鶴）

▲政友憲政兩黨之舌戰

▲原總裁之演說　略謂此次因衆議院既解散。將於五月十日施行總選舉。求國民公平之判斷。係屬正當之措置。余於衆議院議場已迭次發表意見。想諸君已十分了解其理由矣。此次憲政會國民黨及其他黨系所提出之衆議院議員選舉法改正案。即所謂普通選舉法案。雖條項不盡同。而急激圖選舉權之擴張則一也。夫選舉權之擴張。乃現內閣夙抱之方針。客歲既將納稅資格由十元減至三元。居住制限由一年縮至六月。將來於國情容許之範圍內。當然漸謀擴充。而今日所以持異議者。亦以改正甫及一年。且未實行。不宜急激改正耳。吾人為保持立法威信。增高憲政信用計。誠不出於反對也。況據普通選舉法提案者代表之演說。此急激之改正。純以普及國民選舉權打破階級制度。撤廢納稅資格。為目的。試以我國現狀考之。階級制度。並無何等弊害。即傾軋之事。亦屬罕睹。納稅資格改為三元。已予多數國民以選舉權。今若欲打破階級制度。撤廢一切納稅資格。誠不得謂非暴舉。吾人所以力加反對也。又普通選舉問題。議院外之騷擾。諸君當已目擊。此種騷擾。或脅迫議員。或恫嚇議會。於國家秩序極有妨害。幸也依贊成人數之多少。可以預斷此法案之必被否決。否則其他種種危險問題。亦必相隨而起。更增一重紛擾。人心安定。烏乎可期。此亦吾人絕對排斥之理由也。以上乃吾人對於憲政國民黨等所提出之普通選舉法案所以反對之主要理由。亦即此次所以訴諸國民判斷之原因也。國民果希望此急激選舉法之改正乎。國民果以打破階級制度為目的。以撤廢納稅資格為希望乎。又國民果與院內相應。而騷擾且容認其威脅善良國民乎。以吾觀之。國民俱希望依穩健之手段。漸次擴張選舉權。所謂普選論者之行為。完全與國民之意見相左。雖彼等以喚起之國論為護符。而一旦訴諸國民公平之判斷。則是問題不難於解決。此次總選舉。當依右之旨趣互相競爭。但反對黨之態度果如何乎。彼等蓋已不以其主張為相爭之點。而別求其他論點。為相爭之具。突如彼等所云。彼等提案當然否決。否決而解散衆議院。非立憲國之所宜有。彼等既自認否決矣。其責行之奇。雖不值一哂。當其總選舉之際。正宜藉國民判斷之絕好機會。彼等不此之圖。竟以此次解散非立憲國所宜有為口頭禪。其用心真不可索解也。又據云。現黨所云政府此次施行解散。而以普選問題訴諸國民判斷。純係政府敗露。刀避苦境。而然此種論旨。惟有付之一笑而已。（中略）抑又有進者。近日財界之擾亂。股票不穩。氣象之超過株式金融之緊迫。乃攪亂之主因。其情並一時。余舉前已見及之。余之所以不敢樂觀者。羊毛棉織輸入。不易樂觀耳。按以上所述。此次選舉之因。訴諸國民公判。極為重要。我主張貫徹與否。非徒在黨消長問題。亦國家安定與否之問題也。諸君務宜努力於此旨趣之貫徹。以謀十分之効果。吾人雖利用政府權力。以舉其成績。然不行使卑劣策術。以成其功。欲賭此次選舉之効果。決不可與昔年不正選舉一例看也。（未完）

◎萬國工人聯合會議　略誌（巴黎通信社稿）

最近萬國工人聯合會。開大會於荷京亞姆斯特丹。英美各國工人均有代表蒞會。其所代表之人數。為二千萬人。由荷蘭代表主席。略謂此次大戰。純係資本家與政治家。欲行其野心。而驅吾儕平民為之効死。大戰已矣。平民死者多矣。吾儕當有一種覺悟。以抵制資本家及軍國派今後之野心云云。美代表亦謂此次大戰。純係德國軍閥之作惡。幸而竭力戰勝。今後當一以提防此種野心家為最要云。繼各代表相繼演說畢。首議各國應派若干人為代表。商量之結果。每二十五萬人能有一代表。二十五萬以上至五十萬可派二代表。照此遞加。每國代表數目如下。

		代表
美	3,600,000人	9
英	4,700,000	77
法	1,500,000	4
比	451,000	3
盧森堡	21,000	1
德	5,400,000	21
奧	500,000	1
荷蘭	233,000	1
瑞士	200,000	1
瑞典	235,000	1
挪威	120,000	1
丹麥	575,000	1
西班牙	50,000	1
捷克斯拉夫	230,000	1

並議定每人每年納會金二十生丁。作為會中常川用費。以便遇有要事。即開會議以謀抵制云。

◎萬國聯盟會之近況

▲委員會之經過及其決議
▲委員會之人物及其主張
▲永久裁判機關之設立

萬國聯盟會議。自和平會議不能為世界弱小民族。平反國際待遇以來。已不為世人注意。即委員會以來已數月於茲。而在歐洲報紙中。亦不過僅僅占最小之地位。已不見長篇鉅製專論此事。蓋世人在停戰時所懷抱之永久和平熱。至今日已將降至寒度矣。然國際間徹底的和平維持。既不可能。不得已而思其次。或者竭學者之精力。為世人謀得久託之幸福。亦未可知。茲特將其開會以來經過大畧情形。彙誌如下。

萬國聯盟會。本今次和平中最重要之一事。亦今後和平所最需要之一保障機關。自威爾遜氏提議以來。各弱國家各小民族。俱懷有莫大之希望。獨惜一般強國政府。不肯棄其野心。捐其利器。以自損其已得之權利。不致使聯盟條件。衡成空文。致之美院以反對和約之故。萬國聯盟不能得首先主張之美人之承認。更令此空前之舉。暗然無色。但終不能以美國一國之故。使萬國聯盟之進行停頓。故數月以來。所謂委員會者。仍照常進行。且不少冠冕堂皇之文章。獨惜四國空氣之壓力。終使彼不能有圓滿之進步也。　但萬國聯盟第一重要問題。即在使美國之加入。故其第一次委員會議。即在比京舉行。其議決之第一件事。即致電美國要求其承認和約通過聯盟。免使嶄新之世界不能發現。而永久之和平亦可得一種確實之保証。此電去後。影響如何。當然須視美國政治上之變動如何。惟英法比諸委員之意。總欲竭力使美國早日加入。使此會議較有力量也。然美人至今既尚未通過和約。則萬國聯盟當然無甚希望。然委員會仍不能因美國不加入之故遂停止進行。委員會仍不能不繼續開會討論一切也。人之希望於萬國聯盟者雖大。而在委員會中。尚多認永久和平為迂闊之論者。皆因萬國聯盟之集合。仍係由各國政府中人為之主體。雖有多數學者。亦不過供其顧問。尚不能竭行其理想學理之主張。故吾人欲預測萬國聯盟之前途。不能不視各強國政治家之心理為斷。本月十三日萬國聯盟開委員會。於倫敦之聖慈門宮。由委員會長英國外交大臣巴爾福氏主席。其宣言有謂『……此時遽放言將來之和平。則予殊覺太早。然如世界能記已往。而善處將來。則將來之和平頗有希望也。吾儕抱無限之信心。信任萬國聯盟實為革新今後之大而完美之舉。假使世界各國無論交戰與中立者。能共派代表相聚一堂。同為友誼之聯合。則徹之研究。則萬國聯盟之力。必能為將來人道上造最大之幸福……』巴氏此言中。尚含有強烈及平固之現狀保守性質。且吾人總知萬國聯盟會。在強國監視牽制之下。而於國際之間得最平允之改造。必適合於強國政治家心中之某種條件。方能有效。然委員會之人物。亦有可注意者。即在倫敦開會時主席之法國上議院議長來翁布爾氏是也。氏為法國有名學者。聯帶主義學派之首創人。又常盡力鼓吹國際聯帶主義。為萬國聯盟會學理上主張之一人。氏之重要提案其一。而其最可注意者。厥惟萬國永久裁判機關一案。氏並出其組織計畫。且謂有一先決問題在。○苟欲使萬國聯盟之此種機關發生效力。○則必令此機關中之委員為世人所信仰。並能珍重其權力。○世人方信此機關為讓判公道之所是非之最好所在。○至關於組織一方。則必需有一種上之實行機關。○能本其權力依法行事。○而各國又皆信任公道。遵行而不抗。○然後始能解決國際事情也。○此議雖覺難行。○然自大戰以後。世界各國無依而變擾亂者比比皆是。○無不切望公道之實現。○若此時能有一最齊良而又易行之組織。○自必能得多數國家之擁戴。而漸見實行。○至關於此裁判機關之地點。○及組織之程序。○則由委員會特別組織一審查會討論。○審查會中八。皆一時各國法學名家。○如

德當氏比國國務總理陸萬大學國際公法教授。○
特耶司氏南美亞爾余丹之公法學者。○蘇耶阿學說之創造者。○
法逵氏意大利那卜爾大學之羅馬法教授。○
克乃門氏挪威大理院長。○
羅德氏荷蘭高等法院顧問。○
陸特氏合衆國國務院秘書。○
菲立門氏英國皇家法院長。○
哥威斯氏巴西法學教授外交總長。○
落儲氏日本駐奧大使。○
維里赤氏塞爾維亞駐法大使。○
勸菲爾氏西班牙京師大學法學教授。○
佛維馬若氏法國外交部法學顧問。○

等十一人。共同評議。其結果必有可觀。此外委員會中尚議數事。其紀者為一薩爾管理問題。由會中推舉五人前往該地與行政官共同執行一切。此五人中以法人羅爾特委員為領。並議定每人發給一萬佛郎路費。二為郎西問題。議決仍以土蔵氏為該自由市之行政首長。三國際財政問題。日前歐洲各國。財政拮据。金融萬分恐慌。國際匯兌貨幣紊亂已極。故不能不亟為設法以救之出危險境。因決定由委員會指定專員數人研究討論。四議決允許瑞士加入萬國聯盟。并承認其永久中立。五又決定下次開議會在羅馬云。

國內要聞

◎北京學生最近之行動

▲五四紀念會之籌備　北京學生。以五月四日。為全國學生愛國運動之大紀念會日。已定於是日下午。特假某地開會。現已推定四人籌備一切。並由學生會幹事部。預備數萬旗幟。上書（五四）字樣。每人手携一旗赴會。會日下午。各校附設平民學校學生。亦將整隊與會。茲探得其開會秩序如下。（一）奏樂開會。（二）向國旗行三鞠躬禮。（三）主席報告開會宗旨。（四）報告一年來經過情形。（五）平民學校生徒唱歌。（六）演說。（七）奏樂。（八）攝影。並聞是日各校同學。將有極悲痛之演說。想來賓參觀者。必甚踴躍云。

▲討論繼續之方針　北京學生罷課後。對於外交問題。所要求政府一節。迄今未得答覆。據政界某要人云。此次學生罷課。純出於愛國熱誠。不過學生方面。所要求各條。政府實有不能宣布之苦衷。然若學生能上呈總統。要求其批示。則或可以辦到。若用明令宣布。恐不易辦到云。是則政府以明令宣布外交方針。目下尚難辦到。故前日北京學生。復假某地開會。討論繼續之方針。大致仍擬推舉代表。進謁當局。並擬備二三次之呈文。最後又討論工專學潮事。全體通過。公推代表二人。於一二十日下午三時。晉謁教育傅次長。請其早日設法。以恢復該校原狀云。

▲閩人由會之緣起　自安徽高師請願學生聯合會後。其餘各校。亦紛紛欲步後塵。高等師範學校。福建閩學會。對於十校宣言。極表贊成。業已議決與十校取一致行動。該派代表與十校接洽。即日宣告與旅京福建學生聯合會脫離關係。

▲新國會員之提案　北京學生代表被拘後。衆議院議員提出質問。茲聞新國會議員賀培桐等。特提出建議案。略謂去年學生。因熱心外交。致有軌外行動。政府一時因維持治安計。自不得不予拘留。今既事過境遷。理宜釋放以重教育。請交大會公決。咨送政府施行云云。

時評　一

◎拉門德之臨行語（迦）

拉門德氏臨行語人謂為借欵所擾。痛苦不願久留。拉氏此言殆若有遺憾也。

夫拉氏此行原聲稱調查經濟狀況。今居京既久日勞勞於酬酢之場。其於經濟狀況之調查果有所得耶。而竟為借欵所擾感斯痛苦。吾恐非拉氏初意所及也。

拉氏行矣。各方面之延攬已如曇花一現。點金之術又將如之何耶。

聲明

香港頂接昌興電報二月十八日第六十六期第六……各劵各對……作無效特此聲明

和盛首飾號

本號創自同治季年專辦頭等鑽石珠寶翡翠鐘表精鑲白金中外時新首飾金銀器皿定價劃一不合包退回換併收兌白金鑽沙自煉白金零兌躉拆或代鎔代化格外克己如蒙賜顧請惠臨江西路一九八號電話中央一五七七號

66

聲明作廢

啓者第八十三期第五六會期開獎敝號昌興由電報……一千九百……號一千……自今日起作廢此後……

聲明作廢

啓者頃接昌興電報第八十五期三會……號至……號一百……由此號以內……作廢

三頌精拓本

放大合冊

頌鼎頌敦頌壺三種篆法爲周金石文字之冠此乃費屺懷張叔未等所藏器字多而且精張叔未云精文結體得斯三種往來心目中此外無他求矣茲特放大精印合爲一冊末附釋文尤便初學每冊大洋二角八分

上海望平街有正書局發行

秘製發司夫對晤

泰西壯陽藥酒

本院創造此藥酒製煉最妙配合極精性味和平並無燥烈凡腎虧房事太過以至陽事不舉腎元虛冷夢遺滑精夜溺頻多及老人弱四肢無力步履維艱甚至精萎髓竭血枯氣喘或由於少年色慾過度或由於風霜勞頓所致患此者每日早晚冲服兩次即愈每服小半匙羹和入酒內則更妙數劑之後目見筋強骨健精神充固益髓壯陽旺血扶弱真有反老還童之妙凡乏嗣者多服數瓶種子易如反掌蠡斯衍綿何慮後嗣無繼也 仕商賜顧希須認明招牌庶不致悞 大瓶一元 小瓶五角

上海……

十五週年紀念

沈製鏡面散

生髮膠 各種良藥 一律另加贈品

(贈送物品多者照加)

本主人發明沈製鏡面散能使面上黑斑雀斑以及各種外症……及一切……

受惠之人來書稱賞本主人抱歉甚深今值本發行所十五週年紀念特備各種良藥以致託人代批受……偏地多是假藥 期 賜顧諸君及外埠批發直寄本發行所交易又得贈品庶幾知真貨之靈效必定 混冒外埠代售 (贈送物品二角五分現銀批發新定特別公道惟必須由郵政局直寄小行郵票通用不加寄費保險寄上不悞 售價雙料每洋五瓶每瓶二角五分生髮膠價同上各種良藥另有總仿單 總發行所上海山西路即盆湯弄大街人壽醫藥室主人餘年氏謹啓

消疫半夏

先哲云百病多從痰起顧治痰之法千頭萬緒約言之飲入於胃而輸於脾脾氣散精上歸於肺通調水道下輸膀胱水精四布五經並行何痰之有故治痰必先治脾則痰自化矣然痰之發生皆由肺之心血肺萬人之試驗發明此化痰止咳之器製半夏凡患咳痰者無論新起久患痰飲保服之二錢靜臥片刻輕者立見輕減重者可即痊愈每盒內有辦真方論……服二角大盒二元四角小盒一元二角試服不發如或大言欺人服無效驗包可退換還銀……

分設長沙福州總督署口 南京下關大馬路 無錫北門江陰巷內 杭州北京觀音寺街青雲閣樓下 上保佑坊江報館對門 奉天省長公署東首 安慶軍署西 天津鍋店街 開封北書店街南口路西

上海盆湯弄崔氏瓣香廬藥房

中國實業銀行

儲蓄總處廣告部

儲欵 每月每儲戶儲欵十二元或九元或六元或三元

得獎 儲欵十二元者每月有得獎二千元之希望九元者有得獎一千五百元之希望六元者有得獎一千元之希望三元者有得獎五百元之希望

開獎 每月一日在天津總處開獎一次一年共十二次

繳欵 在陰曆每月二十五日以前繳欵下月一日即有得獎權利請儲戶從速繳欵

還本 如儲戶欲於滿期前還本一概還本並給息利

地址 總處天津法界十二號路二十六號 分處 北京西交民巷○濟南府東大街○上海北京路慶順里四十四號

章程 請向本銀行儲蓄部索取

注意 此項儲蓄既可收回本利又有獎金優點極多

華孚商業銀行廣告

本行專營各種存款放款匯兌貼現及一切信託業務

本行設杭州清和坊分行設上海寧波路九號北京前門外施家胡同蘇州閶門大街湖州代理機關如蒙惠顧格外克己以副厚意 其他各巨埠均有經理處 溫州等處設有經理處

本銀行總管理處啓

美泰西藥行

三月二十四曾正式開幕

本行開設在交通路歷有年所專辦環球各國原料藥材化學石印用品照相器具以及化粧品物各種馳名良藥選擇精良定價公道久已信孚中外無待贅述茲爲擴張營業便利顧客起見特在四馬路畫錦里口定期新式洋房業經落成謹擇於三月廿四日開幕倘蒙各界惠臨賜顧不勝榮幸特此佈告 電報掛號五三五五 電話中央一三○五號 乙4546

鑛師江履成啓事

本鑛師山美國哥羅拉都鑛業大學領有鑛師學位歷任美國亞省銅鑛公司測繪工程師及化驗金屬等職具有證書爲該大學考察實習二年有餘精於勘鑛測量化驗等術又充當美國鑛師會會員曾在加省大學專究鑛治金鑛冶煉改良法如有鑛商鑛冶事項請直通信福州倉前山榮貴里 乙3168

本銀行係華商自辦在香港註冊現將股本改爲金磅本位添招新股

精益眼鏡公司

中國最進步之眼光學專家

總公司 上海英大馬路新世界東

分公司 北京 天津 濟南 漢口 長沙 南京 杭州 廣州 香港 南昌 揚州 開封 無錫 蘇州 重慶 奉天 武昌 哈爾濱

目力睛損爲惡病病原之一種悉此病者多數由於其目力本弱而強用之致遂其固有之力顧世人之知此者甚少此乃人身體上先天缺點之危險不去則爲害於日嚴重而久遠孩童常患此病而不知其病之從何而來諸君家中于女有患頭痛者須查明其病原如由於目力之損弱應立延目經驗損光學家驗有如有之壞決不可視令其在學堂讀書仍爲配合宜之鏡片當不配合宜之鏡片如獨目力永久損壞非神經亦將受影響恐本公司特備各種儀器驗諸君欲保存目力勿使損壞幸請惠臨無任歡迎

中國精益眼鏡公司謹啓

上列四種面相肥瘠不同此即康健與不康健之比較態度從容者康健也形容憔悴者衰弱也

兜安氏補藥片

凡男婦老幼面色青白動作乏力頭暈眼花神疲氣短肌肉削瘦胃口不開消化不良神思恍惚者衰弱也衰弱由於血不足補其血則得矣此藥片乃一種有力之補血補脾藥以之補血血鮮紅而純淨並健脾胃耐心服之自然精神爽快體量加重作事勇幹克享康健之幸福若夫少年斲傷乳婦缺奶操勞之婦體弱之女此藥片咸相宜也

各埠大藥房均有出售每瓶洋一元二角每打洋十二元

人造自來血

專治血虧虛損病後失調衰年多病心神不寧中年體虛精血枯涸少年用心過度面黃肌瘦小孩先天不足生長遲緩婦女經水不調赤白帶下等症試服一星期即可見效常服開胃健脾助心房發力愈一切虛症並能解除腸胃毒質排汚生新滋生血液性質和平藥力偉大氣香味甘非常適口爲全地球最有經驗最有效力之

第一補品 定價每大瓶洋二元每小瓶一元二角

總發行所上海五洲大藥房謹啓

秦漢金篆八種放大本

凡臨池家不可不手一冊 定價大洋三角

上海 北京 天津 有正書局啓

六朝墓誌菁華 預約廣告

六朝墓誌歷出土者多至數百種清末至今中州之新出土者日多一日綜計之不下數千種本局……最精者一百種秀麗古樸神妙精能……本函索即奉臨池家欲出唐宋之藩籬入魏晉之堂奧……

四集定價十二元預約五百部 特價六元 先收二元分四期出書每期取書隨繳一元第一期定陽曆五月底出版以後每兩月出書一期印有……

上海 北京 天津 有正書局啓

紹介堪輿大家洪文俊名師駐滬

之……化……用特……後……

介紹人 江……

鎮江大照電燈公司發息廣告

啓者本公司已未年營業帳略已由董事會核明刊印所有已未年正股零股官利定于陰曆三月二十日起發給……帳略此啓

廣舞台特聘詠太平第一班全班

三月十五日日演　正本
山東響馬下卷（王香者、蛇公禮）
研究新世界（觀文仔、東生）
打破悶葫蘆（太子卓、新金玉、滿堂春）
日價　特等大洋五角　頭等大洋三角　二等小洋二角

夜演雙齣好戲
崔子弒齊君（蛇公禮首本、新金玉、滿堂春）
幻游清虛府（觀文仔首本）
樊夫人歸天（太子卓、王香者首本）
夜價　特等大洋一元　頭等大洋六角　二等小洋四角

中國第一俱樂部　大世界　在上海西新橋堍

游資每位小洋二角　童僕減半

大長片影戲　乾坤班京戲

共和廳 精美香茗　樓下 彈子房　大新樓 精美中餐　衛生室 衛生飲食
哈哈鏡　靈仙會　冰　金蛇　白蛇　文明宣講　特別口技　柔術武藝　單弦快書　改良蘇灘　梨花大鼓　滑稽大鼓　京音大鼓　髦兒京戲
王家班　張金環　老倭瓜　木板張　李翠寶　范少山　常樹田　少林會　武飛園　人人笑　曾少堂　吳小石
優美社 文明新戲　劉翠仙 京音大鼓　李金標 李玉寶 梨花大鼓　王德岩 文武戲法　李雲紅 文明大鼓　韓永仙 陳子珍 雙簧　吳玉蓀 玉蛇傳　謝品泉 三笑　小蓬仙 樹木清曲　樓下 動物院　西餐室 西式大餐　京菜館 精美京菜　素齋 淨素菜點　共和廳 瓜會陳列

仍增精美大菜每客一元游資在內

中國第一遊藝場　新世界　在上海英大馬路

（價目）（門票二角）（電梯三角）（大菜一元一券）（門票在內）（地道南北二部兩面交通）
愛華社 女子新劇　新長片 假面具　徐狗子 雙簧第一齣
鍾姑娘 華子元 京韶大鼓　焦得海 廣旭泉 特別戲法　常品九 對口相聲　吳聘奇 邱鳳卿 快書　陳鳳鳴 歌舞電影　丁蘭蓀 朱蘭庭 登彩戲法　朱螺笙 朱菊庵 三弦拉戲　十齡童 改良戲曲　夏連生 雙珠鳳　石秀峯 西廂記　楊桂蓀 荊釵記 笑笑笑 楊家將 改良蘇灘
小阿友 四明文戲　影戲 紅紙牌　王施閣 小亭新 改良本灘
自由廳 翠芳大會　小洞天 特別茶室　小花園 女子招待　新 [illegible]
大力鐘 瀑布北鴨　利市盤 機器跑馬　在物園 娜彩球　彈子房 得彩　電學社 商中　鴛鴦池 跑冰　跑驢場 動物　大菜間 游藝　餐

66

在美界海寧路　新愛倫影戲園
今晚准演三大片
大部偵探長片　九集　十集
最新美術片　六大本　四大本　裸體仙女　飛行大盜　神仙世界
大部冒險長片　五集　六集　四大本　紅手套
中市　惟一飛行大盜今晚祇演一次請注意
愛倫舊址　禮拜四准演怪俠十一集十二集

號季子白盤放大本
此器爲[illegible]新出土之周器[illegible]
精拓本每分二角八分　毛公鼎放大本每分四角　散氏盤放大本每分二角五分
上海有正書局謹啓

有正書局發行

飛鴻堂印譜	十五元	清儀閣金石文字拓片	一角五分
原印精拓 鄧石如印存	一元	鐘鼎欵識原器拓片	四角
原印精拓 歷代古印大觀一集	二元	匋齋吉金錄	十元
原印精拓 歷代古印大觀二集	二元	精拓散氏盤銘放大本	二角五分
原印精拓 趙撝叔印存	二元	精拓三頌放大合冊	二角八分
原印精拓 丁黃印存合冊	三元二角	號季子白盤放大本	二角八分
原印精拓 金壘山民印存	二元	拓毛公鼎放大本	四角
原印精拓 楊龍石印存	一元六角	拓盂鼎放大本	二角五分
原印精拓 趙次閑印存	三元二角	匋齋藏印初集	八角
原印精拓 吳倉石印存	三元二角	匋齋藏印二集	八角

上海滙豐銀行及虹口分行告白

啓者本行收足資本洋一千五百萬元公積金英金一百五十萬鎊洋二千三百萬元另義定備用股本洋一千五百萬元○總行開設在香港分行在廈門暹羅巴達維亞孟買加爾各答上海新嘉坡漢口哈爾濱牙羅尹羅意布輪化神戶可喇倫敦法蘭馬勒[illegible]流期（即往來帳）或定期均請至本行面議○本行收買本埠期票並辦理一切銀行應辦事宜○本行匯票可匯至倫敦及歐洲印度新金山美國中國日本等處各大通商碼頭

民國九年三月二十日　E3064

驥製　化痔丹名不虛傳

（上略）僕於去年夏間忽患痔疾肛門疼痛困苦異常延醫治療百方無效今春旋里經友人介紹君貴廬化痔仙丹先試一瓶即覺大便暢適繼購一料及去管痔一匣如法吞服居然脫離苦海而登彼岸矣尤可異者塗去管痔後並無痛苦且將痔根盡去現已完好如初無以爲酬聊伸數語寄語各界同胞如患痔疾者幸勿失此良藥也（下略）嘉興東門外永泰隆木號南海李俊啓

上海盆湯弄寧波路口　崔氏瓣香廬藥房抄登

分設長沙楊道街　福州總督署口　南京下關大馬路　北京觀音寺街青雲閣樓下　天津鍋店街通衢馬路內　奉天省長公署東首　安慶軍署西　杭州上保佑坊之江報館對門　無錫北門江陰巷內　開封北書店街南口路西

非洲樹皮丸

健腦固精之藥市肆所售類以升提爲主冀收速效購服日久往往反受其害夫腦與精爲一身主宰豈可不顧根本取快於一時苟腦力薄弱精神疲困究其原而反以揠苗助長之術勞必牽動人身全部致有昏暈健忘氣促神疲夢遺陽萎胃呆便閉婦女則子宮力弱赤白帶下各症叢起故非得絕對良藥從根本調治鮮克有效樹皮丸乃本藥房確有經驗之良劑購服者多以來書證明蓋專從根本研究絕無升提斂濇之品攙雜其間毫無流弊功在潤腸壯筋增加胃量資助體力誠健腦固精之王道聖藥也世有患腦精薄及已患以上種種各症者請嘗試之方知言之不謬也

定價每瓶一元每打十元

上海四馬路五洲大藥房發行

上海信通股票公司

本公司經理華洋各種股票及証券公債票等交易倘荷惠顧無不格外克己再南洋兄弟烟草公司業經截止收股如有欲過証據金認附該公司股份尚未繳清股欵欲將証據金收據讓與別人者本公司願照原價加一購入諸君惠顧請到英租界河南路如意里口二百九十七號電話中央一千零八十八號

清初原本紅樓夢　加批重印出版

重印出共爲一函定價減爲二元四角

此書久已風行海內茲將後半部由名手重加批明與坊間之本種種優劣之點一望了然矣原定價前後兩部共三元六角茲

上海　北京　天津　有正書局啓

廣嗣金丹　固本培元　瓣香廬

人生未有斯身先有此腎故腎爲先天之原考生理學腎臟之強弱關係一身衰健男子自十五歲後腎部漸次發育斯時也能保養有方則肌肉堅強腦髓發達心思活潑志趣高大否則委靡不振頹若老翁倘不速治爲害實深本廬廣嗣金丹專治腎虧陽痿等症服之固精鎖髓培元扶本夢熊之兆操券可待世有抱伯道之憂者幸注意焉

每盒二元雙料功效尤速每盒五元

上海盆湯弄寧波路口　崔氏瓣香廬藥房啓

分設長沙楊道街　福州總督署口　北京觀音寺街青雲閣樓下　天津鍋店街通衢馬路內　奉天省長公署東首　南京下關大馬路　杭州上保佑坊之江報館對門　安慶軍署西　無錫北門江陰巷內　開封北書店街南口路西

有正書局新出　新世界地圖　附說明書

大戰告終世界改造此圖乃地文專家參考和約及中西圖籍而成以總圖之未盡也又附列分圖多幅以說明書列國形勢之變遷於茲可觀查世界地圖坊間久罕良本況經此次大戰都成陳迹此圖長四十三英寸寬三十一英寸繪畫精工顏色鮮明誠公共機關及家庭張掛參考所必需也每幅并說明書一册定價大洋六角八折實洋四角八分又爲優待學校起見凡蓋正式校章來購者照碼對折實洋三角

上海望平街　北京廠西門　有正書局啓

有正書局新出

王石谷山水小中堂

下列九種均用五彩珂羅版精印每種各價定一元

寒林激澗　此用文徵仲倣李成筆有南田題句
琴趣　此臨徐幼文本有南田之題詩並跋
觀瀑　此用游天生法自謂翠冬緊婦於筒[illegible]
待渡　此臨[illegible]先本
楓湫雲頂　此用趙善長師北苑法南田題有七絕一首
楓崖松磵　此用黃鶴山人法自題句云楓崖瀑秋[illegible]松磵冷泉聲
梧竹清音　此仿雲林生筆南田題以詩並跋
霜林茅屋　此用謝雪村筆南田題以詩並跋
水村　此臨趙文敏本南田題以詩並跋云觀石谷水村本煥然神明不止下真迹一等

此外尚有王石谷大中堂及小中堂多種詳載目錄承索即寄

國內要聞

◎魯閩兩案最近趨勢

▲魯案 政府對於山東問題。昨又通電疆吏。徵求對於該案之意見。其故因日本依據催促開議之公文。大有限期答覆之勢。倘或日久延宕。作爲我國默認。其主張則前途極爲危險也。至政府自身。則尚無成見。故此次各疆吏之意見。頗見重要。並聞外部於二十日下午四時。派朱秘書赴日使館。與小幡有所接洽。仍係磋商山東問題。據另一方面消息。則謂此次日本之催促開議。因鑑於中政府對於民意。似用高壓手段。則各方阻力。自可減去。一方又以政府將向其借款。故將利用時機。以迫中政府。與之直接交涉云。關於山東問題。日本第二次通牒。催促中政府交涉。其通牒內容。約分三項。(一)謂日本駐德代理公使。已收到德國關於膠州之各種文件。並遞達東京。日本繼承德人在山東之權利。依照和約。有三強國批准。即發生效力。現五強國中。已有四強國批准。故日本當然繼承德國在山東之權利。毫無疑義。(二)日本政府。本於善意與友誼。要求中政府。與日直接交涉。以解決山東問題。而謀兩方之利益。但日政府所深抱不安者。日政府此種之好意。爲特爲中國所不諒。而中國人民。且發生種種排日舉動。故日政府。現時不得不聲明。如中國依然抱持延宕政策。日本亦不得不視此種態度。爲表示贊成日本之聲明。(三)因上述理由。故日政府要求中政府。迅將方針決定。並定期與日本討論解決山東問題云。聞日本如此力催中國直接交涉者。以德約近來確有修改之勢。而列國所以主張修改者。一以免美人單獨與德議和。一以免德人視和約爲廢紙。欲以修改。俾德人切實履行云。

魯省軍民兩長。咸日來電。以該省民氣激昂。請政府宣布外交方針。並取消中日軍約。政府昨拍復一電。內容略稱山東問題。政府並無直接交涉之議。惟提交聯盟一節。現在時機未熟。中央權衡輕重。酌量緩急。自當審慎辦理。以期得當。至中日軍事協定。俟駐俄軍隊撤退後。當然失其效力。更無庸過慮。凡屬魯人。共宜體念此旨。懇候正當之解決。切勿發生誤會。滋生事故。卽希轉達各界知照爲要云云。

▲閩案 閩案久懸。人言嘖嘖。當軸劉已稍有覺悟。政府確息。自閩議表決該案進行手續。劉已向日本公使。提出數端聲明。請其轉達日政府。(一)排貨風潮。劉已嚴禁取締。(二)肇事原因。曲在日人。前已雙方調查明晰。(三)中國向日本道歉一層。絕無理由。(四)關於該案事實。日本前已派員調查確切。已可據云。

◎京塵雜誌

▲對俄方針 我國對俄方針。外間傳述不一。昨經探詢政府負責者。據云。俄局變化無常。應付方法。亦隨時勢爲轉移。並無確定標準。惟自勞農政府。通牒到京之後。政府所陸續實行者。計有下列六事。(一)電令曹雲祥參加丹京會議。相機提出解決。中俄善後各問題。(二)分電駐外各公使。探詢各國有無承認勞農政府之誠意。以覘多數之趨向。(三)電令莫斯科鄭代辦。對勞農政府。隨協約態度。逐漸接近。乘間探訪該政府。對於中俄澈底親善之意見。並向解釋通牒所述各端。暫時不能正式答復之理由。(四)通電各省區。在我國未經承認勞農政府之前。所有舊俄政府在華外交官領事官等。仍照中俄舊約待遇。(五)分電沿邊各省。及中東路文武長官。對俄新舊黨。不分畛域。一體周旋。如遇有軼出範圍之要求。概行拒絕。(六)同日本鄭重聲明。絕對不干涉俄亂。無論新舊黨。如有竄入我國邊境者。一律強制解除武裝。妥爲安置。

▲邊防會議 近自日俄激戰以來。日政府屢借中日軍事協定名義。要求遣兵出兵北滿。政府因事關軍務機要。尚未答覆。然吉黑兩省督軍。屢電中央。報告受軍事協定之束縛。不能整理邊防。頃據軍界確息。當軸已令邊防處。招集聯席會議。研究廢除中日軍事協約問題。內容關防甚嚴。無從探悉。探其大要。略分三種辦法。(一)無形的取消。不用明令宣布。(二)單獨聲明廢除之理由。(三)對日聲明。關於日俄衝突。不能適用此約云。

▲拉氏出京 美國資本團代表拉門德來京後。觀察我國情況。認爲非投資之時機。有擬於日內首途歸國之意。茲聞拉氏。已定一日午後四時四十五分。乘車出京。取道日本回國。據接近拉氏者云。拉氏此次來京。與財政當局。僅爲兩次之接洽。其首先談論情形。即爲要求我國發還德奧債券問題。我國面。以此項債券。爲數不下五千餘萬。前經對各國宣言。即作爲德奧對於我國因歐戰所受損失之賠償。當即拒絕其請。拉氏頗爲失望。至借款一節。雖有提及。而拉氏則認爲時機尚屬過遲云。

▲路局違禁 聞有人遞呈公府。告發京漢路局。私運鴉片嗎啡甚夥。並能詳言其運輸方法。及每次重量。並指軍人主持其事。總統閱後。頗爲震怒。已將原件。發交內務部徹查究云。

▲招宴霍氏 霍爾瓦特。卸任中東路後。業於日前來京。政府以霍氏久宰路政。對於該路情形。極爲諳悉。特聘爲公府顧問。聞總統於三十日午刻。在公府大禮堂。招宴霍氏。並邀朱啟鈐、葉恭綽、龔心湛、及交通總次長作陪席。霍氏對於整頓中東路辦法。均有貢獻。總統頗爲嘉納云。

◎日本催議魯案之黑幕

津報東京特約通信云。去年巴黎凡爾賽離宮對德和約簽印以來。日本即視山東爲其領土。自矜外交得最後之勝利。所不滿足者。未得美國之同意。缺少中國之署簽耳。故於一月間趁批准德約之機會。向北京政府提議直接交涉。欲脅誘北京政府正式承認其占領山東。令其署簽畫諾。以獲得名義上之滿足而已。詎後北政府因反對直接交涉者太多。不敢遽與日本交涉。遂採用遷延主義。然後取不即不離之態度。以靜俟民氣平靜之時。正欲令駐日代辦莊景珂。與日本開始交涉。而國內學界罷課。工界罷工之風潮大起。北京政府秘密交涉之計畫頓挫。日本政府早有強佔山東之決心。對於直接交涉問題。外裝鎮靜。視爲無大重要。前日某閣僚提議。對北京政府。再發通牒催促。而閣議席上。不數日主張緩辦理。亦遂寢。迨至日前我國內反對直接交涉之大運動發生。同時歐洲亦將學各國對于講和會議中。美國代表準備對於山東問題。向列強提出抗議。日政府得此情報。恐消息傳播。益足助長我國人民反對之氣勢。恐北政府順從民意。不與其開始交涉。故即於前二十日閣議。決定對北京政府。發送催促之通牒。於二十一日電飭日使小幡辦理。其理由稱依據德約第百五十六條。日本批准和約。已逾三月。應由德國收受山東。故希望北京政府與之交涉。否則彼即實行強佔。以北京政府在威脅北京政府。使勿順從民意。而聽命日本從速開議交涉山東云。

◎廢督問題之西論

字林西報接學生通訊。浙江督軍盧永祥。主張廢除督軍制度。孫逸仙博士。即贊和而嘉許之。然我商學界。前次亦常主張廢除督軍團。解散兵隊。發展國軍。而於彼時。何終不聞若輩亦具此同調之主張耶。(下略)按此一段之意義。雖對於盧督而發。然不啻對於主倡廢督者。與以根本上之反對也。夫商學界之主張廢督。不過輿論發軔之一鳴鏑耳。彼時盧氏猶未爲督軍。使其出此論。安知不疑爲野心主義之憤激談。況以地位問題而書。前日之盧氏。聲望未孚。且位置與督軍相去不遠。苟一高唱廢督。不獨與虎謀皮。且恐羣疑所集。或將受怨嫉不平之觀誣。而以自發主義。隨時運而變遷。故昔時之所昧昧者。今則不妨昭昭矣。昔時之所隱忍未發者。今則不妨直陳矣。盧氏之敢於爲此言者。殆即所謂澈底的之覺悟者歟。今學生諸君。不本其平日希望之目的。而反以盧氏爲非。試問以身作則者。尚有非難之餘地乎。夫盧氏心地光明。督軍尚思自裁。更何有於其他。吾人如以廢督爲必要。則當羣起贊助。俾底於成。初不得以發表之遲早而有所疑也。況廢督問題。非由督軍之自覺。決無由實現。此固一班之所公認者。今吾人猶恐盧督之言。不能得他方面之響應。乃反攻擊之。詎不令人灰心耶。吾亦知學生之責備。或有其他苦心。特廢督問題。猶未解決。而竟有過責之言論。不將令其他督軍。引爲口實也乎。

◎吉督抵奉後所聞

(奉天通信)

▲使署又開大會議 吉林督軍鮑貴卿。奉此間張騎之召。於日抵奉後。當由張氏派員迎入署中款待。自是連日應酬。車水馬龍。異常忙碌。經張氏迭召各機關長。及滯奉之吉林省長。金鼎霖。與龍沙代表等一干要人。心喉。與鮑九在巡閱使署大開會議。詢防頗嚴。記者據各方面之調查。僅得其大旨如左。

▲金融問題 鮑氏此來以東省路事爲主要問題。已有端倪。其次要者。厥爲金融問題。蓋經連日之會商。以羌帖之用。是則羌帖之維持。益不可緩。現在羌帖在我國境內。雖已至無價格之地位。然尚不謂視爲廢物。考羌帖在東省。爲數甚鉅。若聽其消滅。與經濟界不無影響。羌帖爲路事之關係。東省鐵路。其主權雖完全歸我。而羌帖之出路亦絕。然觀現狀。不能不極力維持。茲議定維持辦法。擬由五月一日起。新舊羌帖。一律通用行使。(新羌帖係對舊羌帖言)即現在已有之新羌帖也。如須此再有發行之新羌帖。則不在此內。各商家概不得拒絕。酌量維持。務達收回羌帖之目的。如是即可達到收回鐵路舊股之目的矣。收路事宜。雖係由中央與地方協同辦理。終以地方爲主要。此後應認定二省銀行。爲收回路事供給財力之總機關。推收回羌帖。仍須得人民之同意。必令民間享受此優之權利。而不稍受損失。即以最高價格收回。節節進行。一俟收回之後。則代以國幣。由三省銀行。發行國庫券云。

▲防務問題 吉黑兩省防務。分邊防爲沿邊(邊線一帶)與沿線(沿東省鐵路一帶)兩種辦法。前者統由東北邊防總司令(吳俊陞)一人處理。後因吳氏專權。凡事不仰承張旨。不與孫鮑合謀。致招張氏之忌。前日吳氏歸奉。(張氏壽辰)曾大受張氏斥罵。吳氏一怒歸防。(二十九師原防遼源界)竟遲遲不即北上。張氏對吳感情因之日益疏遠。而於東北邊防總司令職權。早有收回自主之意。今吳氏既已北上。遂擬定辦法。沿邊一帶。如海參威。雙城子。西伯利。以及海衛拉特別區域。仍由吳氏辦理。但須與孫黑督商同辦理。自是再延長戒嚴日期。並另籌別策。謀三省軍隊之畫一。以期呼應云。

▲對俄問題 俄人因過激之亂。舉新舊之爭禍水激搏。波及鄰國。我國東西北三面。悉與俄國毗壤。所處地位。雖與列國不同。而對付之方針。決不可歧異。以見嫉於人。是以主張與列國一致行動。以期互相援助。至於日俄現在之衝突。決定取中立之態度。不必與日本共同出兵云。

▲對日方針 此次因收回路事。極惹日人之嫉妬。故日人連次進兵。奪取蔡甸及雙城。其躍躍欲試之心。可以徵實。而由北邊撤退之邊防日軍。逗留於中東路沿線各埠。延不歸國。包藏禍心。已無可掩。一日東北事變。必且乘機思逞。奪取中東路而坐收其成。至於日人在東省一帶。又操縱金融。多方設計。統宜力謀善後。除沿線嚴加防範外。擬再電請中央。利用新銀團。趁拉門德在華時。速籌借外款之成功。在東三省設一極大工廠。另築一鐵路。聯絡全滿。貫爲一氣。以破除日人之勢力。抵制日人在東省壟斷之政策云。

鮑氏此來。本擬有赴京之行。原擬與張氏磋商諸緒後。再行與中央計較。可否實行。不謂一進瀋垣。入大帥府。已將諸事核妥。所議各節。均有負責之人。是以老鮑亦不欲多此一舉。反惹親家翁(張鮑係親家張女嫁鮑長子育才)之不樂。故晉京之說。從此打消矣。

意飛行家受羣衆歡迎之攝影

五月二日下午三時一刻中華照相館攝於江灣其立於右方者即飛行家佛拉林中尉機師加八利利中尉

◎信陽兵變之餘聲

駐信陽吳軍。擾害地方。經各界代表入京。請求撤退。迄今未見動靜。日前(二十八日)督座。因紳民之催促。又致電吳光新。略云信陽吳光新軍隊。究竟於何時撤去。乞電示云云。又得鄂訊。謂王鄂督前拒絕吳光新軍駐鄂。北政府未予確切答覆。最近王又電陳北京政府。略謂鄂西停戰已久。若吳光新軍隊。突然開駐鄂西。轉滋南軍之誤會。請令視駐信陽之吳軍。萬勿調防鄂西。設生枝節云。茲又得一消息云。中央主張將吳光新部下軍隊。駐屯豫南。分駐荊州宜昌。其在桐柏者移鄂。一律解散。令鄂督及鄂議會。既有電對於吳軍不表示贊成。而吳氏對於解散桐柏一隊。亦有信陽來者。述當變時目擊之情形頗詳。茲擇要補誌如下。四月四日晚間十點。記者將就寢。忽聞車站之長江上游衛編步兵第一二兩營兵。紛紛譁變。砲聲一響。首搶老鳳祥金店。次及各住宅。由車站至北門。由東門至車站。除貨殷伯號領及鹽業銀行通豐局。有自己衛兵看守。未遭搶掠外。不論大小舖戶。均被搶一空。燒毀電生厲號舖面三間。及他號三間。燒斃二十餘人。由十點半鐘起。至次晨止。是夜變兵分數路逃去。逃往桐柏縣者。約三百人。逃往正陽方面者。約二百人。共計亂兵逃去約六七百名之譜。是夜一鐘。叛兵由南門口至下關。於一時三十分。進教會信義女中學。是夜幸校長安德生及葉女士。不顧生命。保護女生。將諸生隱藏於樓上。葉女士恐亂兵上樓。乘機將諸生導至大講堂。隱伏於樓下。有一金姓女生。病危不能舉步。葉女士背負下樓。以金生體重。將葉女士壓倒在地。復起背逃。經狀窘生相助。送至講堂。該亂兵搶物後。遍找女生未獲。至大講室。見室門均閉。不知女生藏此。隨連放數鎗而去。當車站變起時。北城尚未閉門。時城內駐第八混成旅。五門盡歸新旅看守。雖城內亦有欲接應者。因防守極嚴。幸未波及。惟小南門內搶掠舖戶三家。木牌坊振興銀樓被搶。西城被搶五家云。當地人民。經此大亂。飽受虛驚。次晨有逃往鄉間者。有乘火車逃往漢口者。匪人亦有趁機將所搶之貨物運走者。關外教堂幸有八旅新軍司務長李尚志。冒險出城。將西教士及男女學生領入城內教室。第八混成旅旅長靳雲鶚。時居鷄公山養病。聞信陽有變。急調駐廣水之八旅軍隊。赴信鎮壓。新旅到信陽後。立即邀同長江上游旅長趙某籌善後辦法。當時議決三種辦法。新旅長復召集地方長官紳商長地方紳董。籌商款項。以安軍心。按信陽自駐客軍以來。屢次借款。屢次籌餉。不下數萬元。商民不堪其苦。大有不能支持之勢。故此次籌款。不能盡出商民。由富戶商人各認一半。先籌八千五百元。以墊八旅軍餉。此外復籌洋萬元。資助車站之小本營生者。軍餉發後。新旅長移居車站大旅館。立命抄查。一連抄出八家。藏有貨物者處匪民起機搶掠者。立時槍斃。其殺有二十人左右。並未聞有亂兵在內。自抄查之命下。良民不堪其擾。及抄查懲辦之後。表面似已平靖。新旅長隨赴鷄公山養病。而城內紳商。經籌款犒勞軍隊。人意有附匪軍人。首次未得逞兇。陰謀口稽勞不公。謂約於四月十六日在城內起事。軍機不密。風聲所播。全城動搖。念四五六等日。軍官眷屬。殷實商戶。赴漢避亂。火車擁擠。逃往鄉間者。避處之衆。一時人心惶惶。無地可容。長江上游旅長趙某。目睹此情。隨商之鄉紳長柴德芬。將該軍遷移至二里店營盤駐紮。復命商民籌洋二十元。作搬費。商人無法籌款交出。該營始於二十七日開始遷移。新旅長亦周圍巡查維持。近日稍似平靖。惟商市蕭條。未知何日始能恢復原狀云。

◎湘江學潮之澎湃

湘省學潮。迄未平定。其起落與京津各地情形。每每遙相呼應。自京津罷課之說復起。湘省學生。亦即暗中極力鼓吹。其鼓吹罷課之意。一則對於魯案。可與京津學界。稍壯聲威。一則於其前次罷課之主張。可示其仍未拋却。惟此間各級官署。防範極嚴。省會警察廳。寄廬旅館者。爲嚴重之檢查。如有鼓吹學潮之學生。及阻止入學之代表。均須一律嚴辦。故省城公立各校之現狀。雖屬七零八落。尙能勉強維持。然各學生之暗中運動者。仍然積進。究竟能否不至如寧滬之全體罷課。尙未可知。惟衡陽全體學生。已於十九日假成章中學校開會議決。於二十一日起一體實行罷課。並於二十二日。舉男女學生二千餘人。全體出發。舉行遊街講演。便道又至吳子玉司令部。公推代表數人。入見請願。吳氏隨即接見。繼又出見全體。對於學生所有之主張。極爲首肯。並發台演說。表示其對於魯案之主張。繼又謂罷課太早。光陰可惜。小學生不宜參入。女學生則儘可挨戶講演。使女界亦略知國事情形云云。是時大雨傾盆。學生衣履盡濕。而精神煥發。絕無倦容。又聞當學生代表謁見吳氏時。衛兵肅然目擊。不甚理會。及聞其爲魯案而至。則大聲歡呼。謂(這是咱們的事)云云。因立即爲之傳報。且招待極爲殷勤。並聞吳氏隨將是日情形。電達政府。於魯案直接交涉之損害。縷晰陳述。言辭極爲懇摯。共及數百言云。

◎兵匪世界之湖北

▲封報館 沙市爲長江商埠之一。向無報紙。前由胡石菴組織荊沙日報。以開風氣。旋因經濟問題。未幾停刊。今年三月。又由荊沙紳商學三界。重組荊沙日報。出版未及一月。忽於前日爲吳光新所部警備軍閉搜封閉。荊沙日報之命運。於斯又遭一劫矣。至其被封原因。殆爲該報登信陽兵變事。對於警備軍及吳光新所部字樣。觸其忌諱。故以造謠惑衆登載失實之罪名加之。幸派軍閥搜時。該館辦事人已先得信逃出。故未捕去一人。該軍搜後。將該館搗毀一空。然後即用警衛軍封條閉封之。該報館近已將一切情形。電致武昌王督軍。未知結果如何也。

▲揭商會 鄂中各縣各鄉。無處不有兵駐防。其騷擾情形。匪可言喻。自各處兵變之巖紛傳。彼輩益躍躍欲試。於是人民之吃苦。更不可言。而沙洋鎮。遂有閧商會之舉矣。沙洋爲襄河中之重鎮。上接沙市。下通漢口。亦商業之中心。該處近有第十七旅三十四團之一營駐防。該兵不知何處得來軍用票甚多。強商民使用。以前軍所用爲國庫券。此爲軍用票。商民拒而不收。以是軍民時相衝突。合鎮商民。不堪其苦。乃請該商會會長王典安。即定於初五日開會討論辦法。正方開會之時。該駐軍之營長米某。忽帶全軍。將商會團團圍住。見物即毀。見人即毆。將王會長捕入該營。以軍棍杖四十。收押在營。謂當此戒嚴期間。不准開會集社。汝偏違抗督軍命令。理宜處以死刑。一俟詳文到來。當即照辦云云。一面又檢查郵電。不許有所舉動。該營長又照律辦理。是以合鎮之人。不敢發聲。該營長又謂王會長如欲贖死。可繳罰款二千元。故至今該會長尚被押在營。未卜生死如何也。

▲搶稅局 本月二十二日下午八時。沙市徵收局。爲土匪與游勇。合劫稅款六千餘元。職員衣物二千元之譜。至其搶劫緣由。據云該處匪徒。久已垂涎於該局。顧以軍警嚴密。未能下手。是日五六時。先有不整齊之軍人。游行該局附近。迨至八時。槍聲忽起。該局遂被包圍。肆意搶掠。約半小時。始呼嘯而散。此爲第八師長王汝勤所知。派朱團長帶兵往捕。僅得嫌疑犯數名。帶部審訊。尚無結果。按沙市地方駐軍不下五千人。稅局又在軍警林立之中心。今竟被搶劫。鄂中兵匪之猖獗可知矣。

各省消息

▲天津▼

▲各校罷課後之第二日 天津各校學生前日實行罷課情形已誌昨報。罷課第二日(二十九日)各校學生多半受校長之壓迫。如高等工業校長楊某。對於學生分班驅散其一種。訊問大似閻庭審判。着新學醫院校長於昨日上午八鐘對學生云。各校均已上課。你們如何單獨罷課。如再不上課即速離校云云。又甲種商業校長徐某亦與各班長演說云本校經費異常支絀。咸難救濟。隨少數之補助與諸生之學費而已。諸生罷課。即職員薪金照支。來源不濟。勢必倒閉。要你們再思再想等語。第一師範校長對於學生又問學生罷課是否聽命情願。否挽回外交。又加種種恫嚇之詞。不過壓迫學生上課而已。然各校長壓迫已如上所述。而學生仍堅執前議。決不稍動其決心。並於昨日下午四時齊集於學生會。討論對付方法。所議結果。無論如何壓迫。決不改變初衷。堅持到底。并印發

交通銀行發息開會通告

啓者民國八年股本利息業經本會議決定於五月十日(即舊歷三月二十二日)起在各處總分支行開始發給請股東諸君屆時就近往總分支行所按照規定手續領取利息兼定於五月三十日(即舊歷四月十三日)午後一時在北京宣武門外大街江西會館開股東常會務請股東諸君子於會期前五日攜帶股票到北京本行總管理處驗收領取入場券赴會如遠道不克親自到會須委託代表人者請先期攜帶股票就近赴本分行開具股票戶名號數作委託書由該分行驗明蓋章交由代表人攜赴北京本行總管理處驗明照領入場券赴會特此通告 交通銀行董事會啓

注意 電氣熨斗 ②

電氣熨斗造雅乎衡式製斗因其最爲潔淨便利用時無需引火且熱度甚足隨時可用毫無烟灰等弊故所燙衣服等物並無污漬稀稀利益一試便知○本號各裝擬行家現有大小各種電氣熨斗出售欲觀式樣用法請至南京路四百七十一二號本處樣子房可也 電話中央二千八百十三號 亞電氣處啓

湯臨澤篆刻潤格

石章每字二角牙章每字三角收件處上海望平街有正書局及棋盤街著易堂函索印樣請寄郵票一分

潘蘭史 吳倉碩 周景叔 狄楚青 鄧秋枚 黃濱虹 代啓

交通銀行發息開會通告

敬啓者本行定於五月三十日即舊曆四月十三日午後一時在北京宣武門外大街江西會館開股東會謹請股東諸君於開會前五日攜帶股票到北京本行總管理處驗明照領入場券赴會特此通告

啓者民國八年股本利息業經本會議決官利六厘紅利二厘八分共支八厘八分定於本年五月十日即舊曆三月二十二日起在北京本行總管理處及各分行照章支給請股東諸君屆時携帶股票息摺前往領取其遠道不克親到者得由委託代表人攜帶股票到會領取特此通告　交通銀行董事會啓

注意　電氣變斗

湯臨澤篆刻潤格　石章每字二角牙章每字三角收件處上海望平街有正書局及棋盤街著易堂函索印樣請寄郵票一分　潘蘭史　吳倉碩　周景叔　狄楚青　鄧秋枚　黃濱虹　代啓

兼軍事張其內容係勉勵各同學不爲權威所屈又查據第一師範曾調查南開學生之種種手段因爲天津各報所揭載乃大怒即召集全體學生大會曰你們以爲我怕屬傷天地間的人未有屬死的就是拿手槍炸彈對待我也是不怕的你們怕當日本的亡國奴以我看來中國這等劣性國民就不配當日本的奴隷眞眞可惡我於一號定要呈明省長停止孤會快快的解散你們罷你們學動這樣悖謬尙有人格嗎言畢乃立時取消各班班長及代表曰謀故與我搗亂我定即將斥革逐出校外少待戒嚴令下吾定將你們梟首學生呈明省長嚴辦等等罷以故學生皆敢怒而不敢言云津埠中等各校既於前日實行罷課教育廳長王章祜得此消息後手忙脚亂或通電各校質問或招集會議或請示省長而全無效果二十九日遂發出嚴令通令中等以上各學校茲將其原文錄下頃奉省長訓令本日罷課學生限於前日（即三十日）一律上課倘有不遵即行開除學籍勸令出校仰各校校長遵照辦理外合行佈告一體遵照此佈等語各校校長得此令後奉之如神聖遂用嚴厲手段壓迫學生勸令上課或逐班訓問或行各人訓問或通知各生家長嚴行管束就中以官中師範南開成美數校壓迫最甚成美學校於今早各學生到校後校長即命將大門鎖閉不准出入提出三條令各生簽字第一條罷課後服從學生聯合會者第二條罷課後服從本校長命令者第三條仍舊上課者簽第一條者即予開除簽第二條者延長畢業時期並簽第三條者照舊上課云

▲各校罷課後之第三日

天津中學以上學校既於二十日實行罷課而惟官立中學與南開學校受校長種種壓迫未能罷課昨日學生會爲此特開緊急會議官中南開代表當場決定三十日（今日）上午實行罷課並印刷傳單多份分散各同學大畧係鼓勵堅持到底不爲壓迫所屈服頃聞電話兩校果已於早九鐘實行罷課矣而教育廳於今晨委科長到各校勸令當時上課然亦無效雖各校長用壓力逐班訓斥而學生不與之抗亦決不服從今並由學生會發出傳單分送各校無論如何必須貫徹初衷堅持到底故罷課後第三日之情形尙學不至希動惟明日如何則不卜矣南開校長張伯苓對於學生愛國運動向來表示反對此次罷課之先多方勸戀並欲令少數學生暗中破壞然任勞任怨終難如願故聞日內即擬遠適云

▲河南▼

▲罷課潮中之豫學生

開封各學校於十九日實行罷課業誌前報刻已將屆兩週牧局不唯無絲毫覺悟且漸漸以辣手段相脅試奸商市儈慢慢橫起亦如滬杭皖等處學生與官吏軍警時有發生衝突之釁耗豫境之洛陽舞陽淮陽等處商人與學生衝突之電報亦陸續到開封因之河南學生聯合會於星期日召集會議決定於星期三日（即二十）大遊行至時各校到者計一師一中二中農甲農甲商甲工女師英領留學歐美明誠兩安得烈法政等校及一師附屬高小國民省第一高小第三高小師範平民義務學校學生會第四平民義務校等共三十餘校男女學生約二千六百餘人仍在一師操場聚集由學生會理事某君報告此次遊行宗旨（一）政府實現不知覺悟吾輩須爲示威運動仍冀其猛醒（二）抱定絕大犧牲激發商工界之愛國心（三）爲京滬學生盡公整援報告畢向國旗行三鞠躬禮三呼中華民國萬歲並攝影紀念即全體出發沿途分散傳單並入講演殿演俱下各街口遍有軍警商檢點江居然尙於學生特勸均不干涉且多表同情是可見國人心理之一斑矣

▲江西▼

▲學生罷課後之會議

南昌學生聯合會於二十八日開職員會討論罷課善後方法到會男女代表六十四人下午一時開會公推理事部長傅娩仁主席提議事件如下（一）各校代表報告罷課情形各校代表報告均稱今日已實行罷課并分頭組織臨時口演會演講團調查仇貨隊報告畢主席謂各校已一律實行罷課應討論維持本會團體及抵制外貨努力務希達到駁回日本通牒取消軍事協定之目的爲終止（二）討論罷課善後方法吳文蔚主張三項（甲）促各校組織自治會維持同學秩序（乙）組織演說團喚醒一般社會咸知國家與個人之關係激發其愛國思潮（丙）組織化裝演說團現身說法籍籌經費俾便擴充週刊廖祝嵩主張應聯絡各公團與本會一致行動表示對外決心王圭主先促各校趕速組織自治會以免同學返籍或無事嬉遊否則即與本會此次罷課之志願不符劉人龍主組遠足演說團並維新各校罷課永久之團體謂昨日到十八校今日只有十四校其未到會四校是否罷課應由本會接洽如未罷課須設法勸其一致進行徐振陵贊成廖說先派代表向各公團接洽並對於工商界發佈一種警覺語劉子池云此次罷課人均謂係對付外交現潮流而起對於社會應施以傳方法使社會一般人咸知此次外交之危急並設法聯絡各界人士先派代表向各公團接洽告以外交危險狀況王圭云本省實行罷課應函知各屬請其一致進行詹榮綬云現已罷課時間組織平民義務夜學俾得灌輸一般失學貧民必要之學識咸知救國爲人人應負之責任吳驤云應偵察各校是否有人上課而免破壞團體劉子池云現我們已實行罷課若組織平民義務夜學是與本會罷課宗旨抵觸不如組織各大學校較爲妥善討論多時始由主席綜集各人意見分條表決如下（甲）通函宣告罷課情形請其一致進行（乙）演講團照原提速組織即日出發（丙）由本會推派代表各公團接洽請其一致行動並探察各校暴動當公推李凌鶴劉人龍劉鎭漢謝嘉猷李鴻振廖鳳祝葉織紆王守正陳品高林杜芳吳璵錢鴻儀女士馮鎭女士何克勤女士何水英女士（三）討論籌備五四遊行事項廖祝嵩云遊行恐天雨到者人少不如緩行錢鴻綾亦云先宜籌備如遇雨天遊行則改期國恥紀念日（五月七日）舉行謝嘉猷云遊行一事爲喚醒大多數國民起見吾人抱熱血行事何懼大雨或遇大雨更足表示決心李凌鶴云明日設遇天晴是否遊行衆云天晴自然遊行李云應討論遊行手續衆決定照上次遊行手續由理事部分別籌備次序則以到場先後爲定（四）討論組織江西全省學生聯合會進行方法劉君云學生會江西各屬有已組織成立之處及未組織之處其未組織者應由本會促其從速組織推派代表來省再議進行吳文蔚贊成劉說俟全級主先函各屬派代表來省定期開會討論議決由本會通函各屬推派代表來省討論進行辦法（五）公推出席上海總會臨時代表主席云總會來函催促多次應照法定推派評議員二人出席共策進行易世楷義本會經費困難主派一員廖祝嵩主推派留學上海同學兪任胡湖錫爲節經費起見主推派二人九江再派一人兪至綏主先派一人俟經費充裕再加推一人主席即以推派一人付表決全體通過於是投票選舉結果共投六十二票李凌鶴得三十二票當選爲赴滬出席總會代表旋即討論籌備代表旅費議決由各校担負（六）討論組織化裝演說團（議決）公推心遠中學担任籌備事宜各同學有加入該團者即先向心遠報名經費由本會籌備議畢散會（其罷課宣言書及官廳對付情形略）二十八日陳督軍請當地各報館記者談話由昌威廳司令代見謂督軍對於學生愛國運動極表同情如學生有軼出範圍舉動則治安攸關不能不施以相當裁制言下頗怪各報館有鼓吹學潮之意云

▲兩大質問案之咨覆

▲徐議員質問案　省長咨覆本年四月二十四日准貴會咨開案准省議會暫行法第十九條省議會議員對於本省行政事項有疑義時得以十人以上之連署提出質問咨請於省行政長官限期答覆茲據本會議員劉眞提出對於煤礦局前經辦件貪虛案公款質問書議員鄒恩沛提出對於財政廳主辦短期公債質問書各一件均經依法連署相應依期咨復此咨等因准此當經分令飭查並先行咨復在案茲據實業廳長[illegible]呈稱查原質問書內稱[illegible]煤礦局經辦[illegible]年徐堯廬[illegible]運未能接事而總辦[illegible]無疑義[illegible]查廳追繳等語查前鑛務總辦曾貞係夏前鑛長聘任於八年四月底接辦九年四月交卸在任一年該任內所有八年五六七等月每月銷煤出入數目業經冊報到廳據開八年五月份計支洋六千三百餘元出煤四百九十五噸六月份計支洋六千四百餘元出煤一千零八十噸七月份計支洋七千七百餘元出煤一千零四十八噸核估煤價并計其出入除無利尙無短空至八年八月以後之月報冊表等迄未據報經飭廳迭次催造該總辦任意推宕復派職廳第一科科長前赴該局催該總辦仍藉口此項月報手續煩難非剋期所能造送及至卒移仍未造送前奉准函令弁髦公款特於月前撤換並嚴催該總辦迅將該任內八年八月以後之出入計算及收支銷煤材料清冊粘據附表等項日送廳查核並派職廳技術員陳之御將該任內煤價各數是否屬實逐一細查嚴核該稿技術員遵令前去多日尙未據復一俟該月報冊表等送齊到廳當即轉呈鈞核如果有虛浮情弊應即請示辦理又查該總辦任內據報於觀山嶺及竹林兩處開挖新井二口業已見煤此項新井經費自應臨時增支至公家餘利一節並否依照預算餘利萬元亦應俟該總辦報冊送齊綜核後方能冊報奉令前因理合具呈請轉咨前來相應咨請貴會查照

▲募集短期公債案　省議員鄒恩沛質問財政廳違年募集短期公債一案業經省長飭財政廳查復於日昨咨復省會矣其原文如下（原質問書從畧）（一）查贛省募集此項公債純因國家稅項收不敷支遂不得不藉舉債以彌縫之所有利息及一切用費均由金庫負担且列入國家預算從前辦法係呈部核准之後始行開募向未交議故近年募借均係援案辦理（二）查歷次募集短期公債係規定逾期屆期准其抵完賦稅並無指定國稅爲担保品之事（三）查此次募集公債係因上年所發之債將屆還期信用所關萬難爽約値此庫款支絀之時既無餘力滿償又未便展期轉期舍借新還舊別無救濟之法其無現款繳納者並准其以到期債票作抵現已一面將有賦稅收入充訂比較嚴加考核倘能照額徵收不特新債無須再募即舊債亦可逐漸消還（四）查此項公債歷屆還本付息信用昭著且可抵完賦稅則債票價格自無低落之虞至各縣提用公款購買公債自屬有利無害之擧何致有虧蝕之事（五）查歷年所募短期公債共爲八次數目多寡不一第七次均已屆期清償其本完全歸還者即係此次到期之公債至現在開募者尙未截數將來募得若干以及抵還之外有無餘額應俟將計用途則爲還舊收款還欵均由金庫經理並由廳於計算案內開報總之近年募集公債皆因收不敷支洵非得已茲就收入一項以丁漕兩欵而言每年所短之數恆在二百餘萬元果使人民依限納稅之義務人人踊躍將事即足以資抵補無待他求也奉令前因理合具文呈請察核轉咨等情前來本省長查該廳遂條答復自屬實情時事孔艱籌款維持財政貴會當有同心相應咨復貴會請煩查照此咨江西省議會省長戚揚

▲江蘇▼

▲甯垣女界之聯合講演

甯垣各女校日前由一女師發起於昨日（三十日）下午二時假花牌樓求實學校開女界聯合講演會來賓到者約數百人由各校以次講演計講演題（一）五四運動之原因（基督女學李女士講演）（二）亡國恨（一女師化裝講演）詞旨沈痛來賓爲之揮淚（三）萬安國（赫德女學化裝講演）至講演畢已六鐘遂散會當開會時警廳及鎭署等均派人旁聽並囑勿爲激烈之語云

▲因罷課被解散之四校

自學生罷課後江浙各外校校長皆召集一次當議定如學生久不上課即將所辦各校暫時解散南京金陵大學校長溫慢恩曾召學生勸告令即行上課否則一律出校學生以不能單獨上課公同該校遂與金陵中學華中公學南京中學同時解散聞各該校長之意以此次解散不爲暫令閉校至將來各校一致上課時仍可各令各歸原校至學生方面則已全體離校另謀宿舍之所決不先行上課亦誓不返里惟因有此解散與各校該長要情甚惡將來或致另行轉學亦未可知其金陵大學并組織一金陵大學生分會使離校同學得所集合其宣言者去日滬上宣布罷課甯垣各校莫不滿口同聲表示一致本校（學生）以爲國本力與其他各校一致進行匡濟時艱誓不達救國之目的不止熟知志方立而隙已成事未行而根不固本校校長以學校爲教育之機關非爲救國運動而設忽於四月二十八日宣布解散嗚呼夫此次（學生）初心爲公義而犧牲爲强權而奮鬥有如光明磊落之宗旨用敢勇往直前具百折不回之毅志總聞解散之解使有失離之虞願本校（學生）革除情激聲爲玉碎不爲瓦全寧從解散以示國人不謀上海而破大局然期勉舉出於此者情非得已也雖然團體尙散精誠猶存努力肇衰良心未泯値茲解散之後不得不自暴自棄均作返里之思爰集合留寧全體同學一致贊同大學學生分會以期附驥於各界之後焉

▲請停止徵漕浚湖

大一縣統鈞率太湖流域水利失修受病至深上年十一月間溧文治等呈請撥漕糧浚湖費迄今半載部省尙無辦法殊失我大總統軫念民瘼注重太湖工程特簡督辦之盛意今春雨澤較多湖水大漲草情惱偏有發爲憤激之言者甚至主張不納賦稅風議等爲憂忠預防消弭民怨已見蘇屬大總統准將蘇浙田賦增加之吳縣吳江常熟崑山松江金山青浦上海奉賢南匯川沙武進無錫宜興江陰靖江丹徒丹陽金壇溧水溧陽揚中太倉嘉定寶山杭縣海寧餘杭海鹽嘉興嘉善崇德桐鄉平湖吳興德清長興武康安吉孝豐等縣漕糧自九年度起一律停徵俾民力稍紓則太湖工程亦不妨改爲地方自籌以免延誤而竭電迫切伏候鈞裁[illegible]溶培曹允源費樹蔚尤先甲楊壽楣王震[illegible]濟蘇宗乾施則敬劉錦藻馮昫[illegible]沈惟賢儲南強吳璵張立金鴻修葉向陽[illegible]滬錢宗翰盛邦宋米京章金蓉鏡楊其禾李黼[illegible]一等叩艷

各縣消息

▲松江▼

▲三二學生罷課後之行動　省立第二中校學生自十五日罷課以來校內秩序由學生自動組織維持每日除由糾察隊員輪守校門防止同學不得無故出校外並由派講員輪流四出到處露天演講昨因滬杭兩處軍警學商衝突事於二十八日派代表二人赴駐松防守司令部署請見王司令有所請求云

▲蘇州▼

▲訓令查報人民死病日期　蘇州警察廳昨訓令各區署云照得各區署應行查報人民患病及病故日期可以籍核死亡人數及考驗普通病症與流行病症之消長關係至爲緊要查近來此項報告甚爲寥寥殊無疏漏情事除分行外合行令仰該署長遵照飭屬認眞查察限日填報毋得違誤此令

▲少年宣講團成立　少年宣講團蘇州支部定於（五月二日）開成立大會並選舉第一屆職員云

▲蘇州之勞工紀念日　吳縣通俗教育館定於今日（一日）在元妙觀開會演講勞工紀念之意義

▲無錫▼

▲各校運動會彙誌　錫邑四原鄉私立公益工商中學與公益競化等十校於上月二十九日開聯合運動會自上午八時半即在工商中學操場開會各校教職員學生先後到者至九句鐘開始運動計是日之到會參觀者除該處學務委員吳士敖及男女來賓百餘人外團體之到者有十餘校三百餘人該場佈置頗爲整齊有軍樂隊救護隊司令席評判席記錄席特別男賓及女賓席運動節目共分八十六節公推陸厚軒爲總司令嚴有庶等爲男司令陸蔭軒爲女司令陸小樓等爲評判員運動結果以工商中學最佔優勝又縣立第一高小亦於是日在該校操場開運動會團體之到者有三師範之附屬小學及振秀女學等七百餘人官廳之到者有學務員及勸學所長秦仲穎人於下午一時開會運動節目共三十六節約一千餘第二高小於上月三十日開第八次運動會計到會參

▲武進教育團來錫　武進豐西鄉教育參觀團汪應龍施仲英徐少伯等十餘人於二十八日乘車來錫參觀第三師範附屬小學暨私立積成學校翌日往第一第二兩高小及各小學校參觀並遊覽梅園惠山等勝地三十日晚車回常

▲揚州▼

▲學款先發半月　本縣各學校四月份學欵已由江都徐知事與勸學所長竹萬里計劃於今日（一日）起先發半月

▲緝私新統領接任　新任兩淮緝私統領楊恩培於十日（一日）假天威旅館內接篆先時由舊任何統領將關防送交於楊楊於十時至五臺山統部視事駐防淮北各團長暨揚地紳商均至統部賀喜楊已分電鹽署暨督署報告視事

▲鎭江▼

▲禁止學生附和罷課　丹徒縣張知事昨奉省公署訓令略謂聞江蘇中等以上各校受滬潮影響大半罷課滬流所趨誠恐各小學亦相繼附和查小學兒童年齡尙皆幼稚自未便任其盲從仰即督飭勸學所及公私各校長職員切實勸導務令潛心修業照常受課萬勿妄干非分日危學業是爲至要仍將遵辦情形隨時具報云云張知事當即轉飭勸學所遵照辦理矣

▲函請訂期會勘船塢　鎭江西門外荷花塘船塢餘地爲大面電燈公司造屋占用經本埠商會及各紳董具呈力爭一案茲經丹徒縣張知事函致商會請訂期會勘該處餘地其文略謂四月十七日接准來函囑將船塢租金案由當究詢斷再行會勘等因准此查船塢餘池前準貴會暨勸學所城廂市董事呈請保存讓綜呈奉省長核准留爲開復船塢及地方教育恐需之用復由貴會等函請准將塢地卷宗租約租摺等件就近檢交勸學所以便會同辦理在案茲遵部令確切調查亟須從事丈量仍希見復是所至盼云云

▲鹽城▼

▲兩學界致電總統　山東問題直接交涉軍事協定延期撤除兩事均危及國本學生激於愛國熱忱罷課請求各界贊和務乞俯順民意毅然決斷以維國本鹽城縣教育會農會商會勸學所學友會叩勸

▲保護蠶市之籌備　錫邑水警第二區區長陳歆山近奉水警二廳廳長訓令略謂蘇屬江浙湖州等處之航船治市所有蘇州無錫宜興江陰常州[illegible]兵艦四艘梭槍划十艘安尤爲重要今特派淺水兵艦四艘遊弋一二三區各抽撥槍划三十艘會同保護又派本廳第一科科長宋思樑及督察長首譚章第四科科員二員督察員六員務與駐錫水軍首同防範等云剌聞飾若奉令後預爲佈置定於今日（五月一日）出發云

▲飭查私契不稅之示論　無錫契稅委員蔡鑰閣因各市鄉居民多有私契不稅特呈請縣署論飭各圖地保切實勸導縣署據呈後特諭各圖地保云爲論飭事據稽查契稅委員蔡鑰閣呈稱竊委員近日迭往青城萬安揚名開化新安等各市鄉稽查契稅查得民間買賣田地房產雖遵章購用官契紙按期投稅者途萬安開原兩市鄉估計數外餘者私契不稅者居多如開化鄉之金四五圖竟查見私契三十餘紙其餘未查各市鄉諒亦不在少數推原其故皆由不遵部章未諳行章所致長此以往契稅前途何堪設想若將所有私契名戶悉數傳罰殊非體卹民人之至意再三思維惟有呈請論飭全邑各圖地保責成切實勸導以後各該圖如再發見私契不稅情事惟該保是問似此辦理庶於契稅實增收入而在民間亦易論悟等情據此除批示並分論外合行論仰該圖地保即便遵照切實勸導鄉民如有田房買賣一概遵章購用官契依限投稅倘有故違者即指名具報以憑提案懲罰並責成該保勤加查察此後倘再不得再有私契不稅情事如敢玩視一經本公署委員查出或經人民告發定即提案一併懲罰決不寬貸

▲海鹽▼

▲新知事接任　新任海鹽知事王鍾芳（鏡蓉）已於二十七日到鹽接任委金某爲財政主任何某爲教育兼政務主任劉某爲驗契主任楊某爲禁煙調查其他如政務助理朱敬濟徵收主任陶靜芳屠宰稅主任李治卿房捐主任張燮臣牌照稅委員錢九泉以及各科司事悉仍舊概暫不更動

▲吳興▼

▲教會學校定期上課　四月二十九號本城教會學校校長會議決定辦法如左（一）定五月三號（禮拜一）所有湖城教會各中學各女學及各高小學校一律照常上課（二）凡五月三號所有不願上課或願綴日到校之學生准其向校長正式接洽以便決定辦法

來件

墨國華僑爲孖市打冷請托代理領事上公使館之呈文

敬呈者頃接線拿羅省孖市打冷埠僑衆郭澄初岩等投稱該處華僑向承我政府商允法國飭該國駐墨領事代理保護近月以來改由美領代理惟是並非實力相助不過言辭上之照料面已查該埠華人商務最稱繁庶爲順線乃三省來埠之門戶且該處地方官近日頒行新例凡外人旋國出境須有本國領事或代理領事給發護照方准購買票船否則有行不得之嘆當此墨國政事未息之期四圍伏大有觸機即發萬一亂事再起則使署又遠隔京都所謂代領者又形同虛託更無何益可逃無有求手待斃我僑必須切實代理領事之一節謹係不可一日無之無日前接到貴署通告我政府已決意派使來墨但何日放洋仍未見有明文詎查墨國尙無未知其果肯就任亦不能朝發夕至似此來日方長巴斐殊切無怪該埠人心惶惶罔知所措過得委不識關呼籲懇請設法若果此事能由使台變通辦理就地商允駐墨美公使通飭各美領切實料理華事定利便如亦格於成例礙難辦到或請移文我國駐墨美使由同美政府商准照行抑再商諸駐墨法公使通飭各國照前代爲保護及電詳我政府迅賜舉行俟總之無論如何及托何國領事代理務請從最捷之徑至我國領事到任而後另商辦法事應何如仍請鈞裁交涉必此方不負我公愛僑之深心政府衛民之至意而行一定求其切實照料準遇有事發生得正式出首處設該處華僑庶能隨時有人發給護照使之任便搭船歸國以免阻其內向之誠則不獨該僑衆感戴深恩即我國家亦利賴之矣切呈駕公使台前核准施行中華民國九年三月十四日墨國華僑駐京總機關部總理胡爾勒叩

時評二

◉廢督與裁兵

（遜庵）

字林報。對於盧督之主張廢督。極口稱許之。夫以督軍而唱廢督。固屬難能可貴。顧一爲反覆考之。不禁有言之匪艱。行之維艱之歎焉。

蓋廢督與裁兵。截然雖爲二事。然考督之所以不能不廢。徒以擁有重兵。權傾全國。故爾使廢督而不裁兵。則繼督而掌兵權者。名非督而實與督等。廢與不廢同也。且也不先裁兵。而貿然廢督。則廢督以後。餘此漫無統一之兵。又將如之何哉。是故廢督之先決問題。余意即爲裁兵。

雖然。裁兵之說。非早已喧傳耳鼓耶。

天蟾舞臺三月十五夜戲特煩全球歡迎著名藝員拿手傑作

每逢禮拜日特演日戲全體藝員一齊登台 電話中央三七〇二

余塲廷 張宏聲 李寶龍 林樹森 白牡丹 羅筱寶 時慧寶 吳彩霞 林樹森 蓋叫天 李桂芳 毛月舫 沙香玉

全武家坡 年羹堯

王鳳卿 (取成都) 姚玉芙 梅蘭芳 李壽峰 (天女散花)

大舞臺 三月十五夜特聘最優等藝員應時彩燈好戲

價目 特別包廂八角 特別官廳六角 二等正廳四角 三層包廂二角

殷春亮 毛順興 王祥雲 陳嘉樓 陳月樓 劉慧琴 法桂芬 姚俊卿 新排第十三本 賈璧雲 白玉崑 毛韻珂 趙如泉 張桂軒 應寶蓮 王佳樞 孫少堂 趙竹卿 孫稚舟 竹軒 張春海 于振廷 宏碧緣

丹桂第一台 三月十五夜戲

李慶棠 樊春樓 麒麟童 王靈珠 高秋顰 王蘭芳 李少堂 金元 王元 元旦 陳嘉祥 麒麟童 高慶奎 元旦 元 馮志奎 王靈珠 高秋顰 高慶奎

冒險 難 姻緣 武松殺嫂全本 三國志 虹霓關 迷傳

大減價 特別包廂七角 頭等正廳五角 上層包廂四角 二等正廳二角 三等起碼一角

法界共舞臺男女合演三月十五夜戲 (電話三千七百七十)

薛瑤卿 葛玉廷 張菊芬 蔡紫泉 詹潤來 呂月鑽 小水福 謝文 張艷 小金培 露蘭春 許鴻蘭 小金 小鈴 小金翠 小寶 小義 木子君 薛銀麟 五齡童 朱榮奎 小琴仙

華車挑 帥印取 鴛鴦 禧 鴻 十 三 本 宏 碧 緣

新舞臺三月十五日戲目價目 一等一角 頭等二角 特廳三角 特廂四角 月樓五角

劉漢臣 陳小穆 楊善華 張順來 李 月 許 潘 樵 李官 倪祥林 鍾金利 鳳林 趙君玉 李珊 潘桂芳 瀋海秋 趙文連 夏月潤 潘月樵 夏月珊 周鳳文 汪優游 夏月華 王九林

全本 落馬湖 虹霓關 五本 六本 就是我

大世界內乾坤大劇場三月十五日夜戲目

小金玉 富仙舫 杜文林 李人俊 侯雲峰 侯子和 吳金奎 韓金花 金菊花 李人俊 粉菊花 侯雲鳳 馬金和 吳子李 孟小冬 陳蕙 粉菊花 李春來 韓金奎

收關 勝賣 油郎 宏碧緣 陵碑 山 東 馬

影戲 怪聲 偵探長片

天蟾舞臺禮聘全球歡迎著名藝員

梅蘭芳 王鳳卿

天女散花 取成都

姚玉芙 姜妙香

(天女散花)

今夜紳商特煩梅君最新著名古裝新劇

天女散花

本舞台此次演唱天女散花一劇 [illegible]

(即今晚)

吳彩霞 蓋叫天 時慧寶 白牡丹 羅筱寶

武家坡 年羹堯 武家坡 天王 穆天王

和平社新劇部 笑舞臺

電話中央三五一五號

價目 [illegible]

夏月珊 鍾 鄭 鄒 張

天人笑吾正秋劍魂天嘯

十五夜戲接演十三十四本

西太后

彙司公司 男式部 童子軍 帽子 洋刀 皮帶 水壺 各種應用品一概俱全

彙司公司 上海南京路江西路

上海唯一之影戲院 上海大戲院 北四川路虬江路口

今晚 包廂五角 樓廳四角 特選三角 頭廳二角 二廳一角

大部冒險偵探長片 第十三集 念五本 念六本

大部偵探長片 第二集 第三集 念七本 念八本

紅手套 全部十八集計卅六本

情戰 又名赤體游歷家

改良監獄 大部警世愛情片

上海開至南京津浦線北京火車時刻表

[illegible]

北京開至浦口南京滬寧線上海火車時刻表

[illegible]

滬杭甬路滬杭線行車時刻簡明表

松江嘉善嘉興硤石長安杭州閘口

[illegible]

閘口杭州長安硤石嘉興善松江

[illegible]

注意 表內凡有●記號者係於滬寧路相啣接之車

進口輪船 出口輪船

[illegible]

宋拓淳化閣帖 現已出版

珂羅版印三大冊 預約諸君請即憑券取書

有正書局

中國通商銀行謹白

日用工業 第一編 牙粉牙膏製造法

口齒清潔用劑適用者以牙粉為主此外腴狀者有牙膏液體者更有洗牙香水本書就以上三種博采歐美最新之製法及方劑分別敘述詳晰廉價極易按法製造末附藥品釋名尤便參考有志日用工業

每冊定價一角二分

有正書局新出

書畫參考書

本埠新聞

●意大利飛行團消息

▲第一架已抵滬

意國飛行團佛拉林中尉。偕其機師加八利利中尉。於昨日午前十句鐘。自福州動身。沿海邊來滬。午後一時。本埠中義官紳。如北京航空處特派員鮑丙辰中校。江蘇督軍代表曲殿上校。江蘇交涉使楊小川。護軍使代表孫梓琴副官。海軍藍總司令代表王參謀。道尹代表顏德清。上海縣知事沈寶昌。淞滬警廳代表張貢粲督察長。交涉公署交際科陳世光楊小笙。上海總商會代表傅小菴。意大利總領事德樂時。義商會會長倍納。義飛行軍官彭拜里中尉。及歡迎飛行團委員會全體委員。萬國體育會董事徐超侯道那思諸君。中西新聞記者。及中西官紳之眷屬。二百餘人先後至江灣跑馬場等候。鐘鳴三下。聞軋軋之聲。自西方而至。大衆拍掌歡呼。蓋佛中尉之S.V.A.飛機至矣。飛機環場繞行三四周。始行下落於場之東端。斯時場中男女。奔奔赴機所。德樂時倍納兩君首先向佛中尉行接吻禮。表示歡迎之意。繼復介紹佛君與中西人士。一一握手。于是攝照者。製活動影戲者。將那君圍於中央。各拍肖像多張。衆人始擁那君入跑馬場茶點室茶點。由萬國體育會董事徐超侯君。代表議會致歡迎辭。次那君以意語答謝。義總領事德樂時。復譯以英語。末由中華照相館代攝萬國體育會歡迎團小照。那加二君。乃乘中國政府預備之汽車。至上海麗查西飯店下榻云。

是日江灣跑馬場內外。由護軍使署。派陸軍第四十團第一營兵士兩連。淞滬警察廳亦派警探多名。分別保護。跑馬場外。高扯五色國旗及意國旗。場中滿佈白色布旗。中央復置白布一匹。以爲飛機下落之標點。門口售入場劵。每張價洋一元。但祇可立於看樓觀覽。其有飛行俱樂部之徽章者。方准入場內觀覽。

江南造船廠特派工程師葉君。到場察看飛機。有無機械待修之處。據紀君云。機件無損壞云。

日本經濟雜誌社。備有花圈一隻。贈與飛行家。今晚可以抵滬。偉諾參預明晚麗查西飯店之歡宴會。

航空特派員徐廼謙科長。已由京動身。

江灣跑馬場內。已由義領署。預置帳蓬六具。除先來之一具外。昨來之一具。亦置其中。

連日因屢候那君之飛機不至。故昨日午後。預至江灣者。祇一二百人。迨滬上既得那君來申之確信。中西人士。隨乘汽車趕赴江灣者極多。跑馬場外。車馬幾無停留之餘地云。

[illegible]意飛機抵滬並歡迎云。上海飛行俱樂部及中外團體。聞定於後日晚間。在麗查舉行歡宴會。江蘇交涉公署之公宴。則擬於禮拜四晚舉行云。昨到之意大利飛機。爲S.V.A.式第九號。下書一三一六二。機尾復有四三五之號碼。機之全式。與黃浦灘陳列者相同。機之中間坐人處之迎面板上。釘有斜折之地圖。係供飛行時之引導。圖旁掛有黑絨製小洋狗一只。綢製小兒一個。此係機落後。某意商之幼公子。以其最愛之玩具。贈與佛加二君。西國幼童。崇拜英雄之美。德殊爲人所嘉喜也。

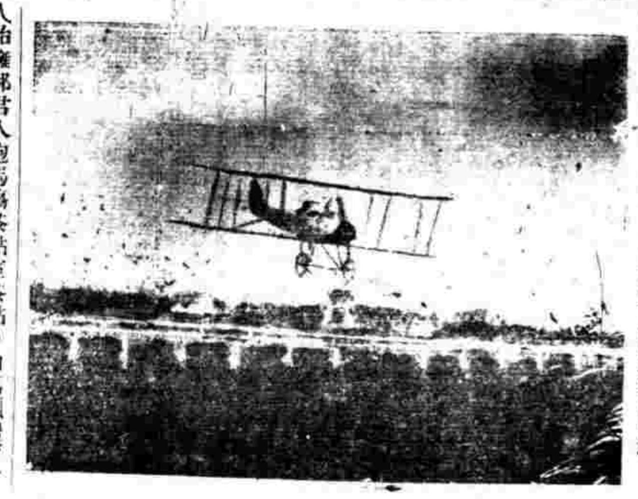

義大利飛機抵江灣之攝影　五月二日下午三時十分攝於跑馬場

●各界祝五一紀念餘聞

▲上海聯合會　上海各界聯合會慶祝勞動紀念會文云。上海工界同胞第一次舉行的世界勞動紀念。勞動是那時代的產兒。每天作工八小時。是前三十七年的今天議決的。前三十年的今天實行的。我們中國的工界同胞舉行勞動紀念。總算今天是第一次哩。那麼。今年今天上海工人的快樂。不是和一八八四年芝加哥工人的快樂一樣麼。諸君快樂啊。我們也快樂。因爲大家快樂。纔不能够不祝幾句。祝我工界同胞每天爭得八小時的工作。還有八小時的休息。受八小時的教育。祝我工界同胞打破資本家與勞動家的界限打破生產者。與取需者的區別。(二)祝我工界同胞與各界努力互助。鏟除一切官僚武人政客(四)祝我工界同胞與各界努力互助。造成一種平等自由博愛的社會與世界。呵呵。爭呀。打破呀。努力互助呀。什麼是爭。打破。及努力互助的要素。犧牲。犧牲財產。犧牲精神。到必不得已。犧牲性命。什麼是犧牲的結果。羣衆勝利。呵呵。羣衆勝利。羣衆勝利。羣衆勝利。

▲復旦大學　自城內宣布戒嚴。公共體育場不得開會。而各學校又因別種情形。不能慶祝勞動紀念。遂由中西。神州。民立。民生。務本。啟秀。人和。民立女中。聖瑪利亞。上海公學。數校幫助款項。南洋。中西。專科師範。數校幫助茶點。在復旦開會。下午一時。佈置就緒。工人到者約五六十人。突來軍警百餘人。荷槍實彈。進前干涉。旋將開會性質。和開會理由逐一說明。伊等頗多諒解。並謂迫於上官命令。終不肯撤變。各人即向國旗行三鞠躬禮。三呼中華民國萬歲。深諒他們苦衷。旋宣佈散會。工人快快而出。斯時軍警仍退站校外。後續來一排。校中同人。深恐仔人有所誤會。又以他們亦勞工一份子。憫其遠道而來。遂招待入內。飲以清茶。享以麪包。至五時半。始拔隊歸去。

▲中華職業學校　五月一日。中華職業學校。舉行世界勞工紀念。校內各工場。均停工半日。下午一時半。在校內廣場上。由全體學生布置會場。招集全校工人開會。先由學校主任顧蔭亭君報告本日舉行勞工紀念之緣由。及勞工紀念成立之歷史。後全體向國旗致敬。由沈信卿黃任之任矜蘋黃伯樵君演說。末由主任顧蔭亭君。宣布此後學校內擬實行者三事。(一)工人補習教育。(二)提取工人之工資十分之一二。代爲儲蓄校內銀行。(三)招收工人之子弟。受以工讀云。至此散會。是日並由學校及學生分會各備茶點。以饗工人均極愉快云。

▲民生女校　法租界貝勒路民生女校。學生分會。日昨購辦食物多種。贈送工界同胞。後因勞工會未能在預定地點開會。廠後乃派代表十餘人。將所購食物。馳往工場分贈云。

▲勞工神聖社　昨日寶山路華興里勞工神聖社主人黃瑩魂女士。於下午一點鐘。特設備[illegible]各四十餘人。[illegible]社內作工[illegible]多爲開[illegible]有志實業之女士。至茶實齊集。即由黃瑩魂女士宣讀慶祝詞。衆鼓掌。次由來賓朱玉華君致謝詞。繼由徐不畏君黃海東君演講。散會時已鐘鳴四下矣。

▲知學會　昨日（一日）下午一時。該會幹事沈甫霖蔣夢芸姚晦庵三君。攜同麵包三車。小國旗數千面。由會直赴西門體育場。沿途散發。並加以簡單之講演。受者欣然。行至方板橋時。忽有警士一隊。阻止去路。再三向之婉商不惟不允前進。且用槍柄強迫驅逐出界。不得已折回。旋至虹口精武體育會。又至青年會體育場等處。均爲衝散。未果。後至寶山路商務書館印刷所。及恆順泰廠等分散。大受工人歡迎。及六時始返會。

●電請取締學生總會

淞滬護軍署勘日（二十八）曾有致政府一電。謂滬潮極力遏阻。漸就平息。但法租界學生聯合會。近日仍開會密議。散布傳單。議定五月一日。開俄國勞動紀念會。藉口煽動工黨並定五月九日開國恥紀念會。意圖起事。若不將該會勒令解散。終不免滋生禍變。迅請由部再向法使交涉速電滬領協同取締。以維治安云云。

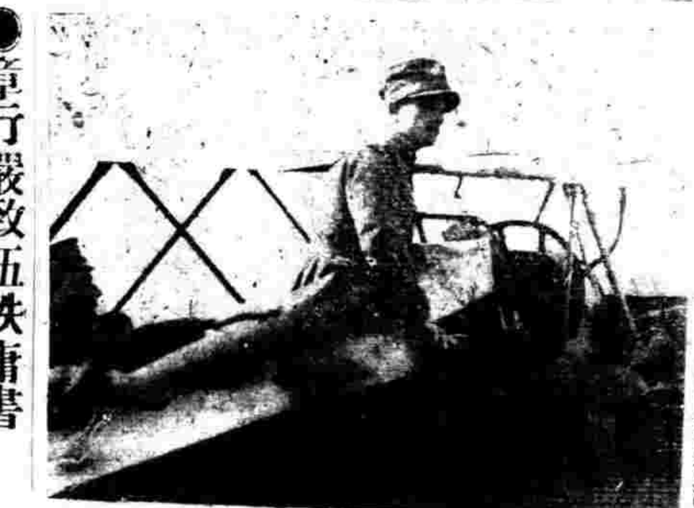

飛機着地佛中尉出機之攝影　五月二日下午三時一刻中華照相館攝於江灣

●章行嚴致伍秩庸書

▲爲關餘問題

▲第一書　秩老座右。違教忽已月餘。區區關餘問題。致啟訴訟。撫躬自疚。無可爲地。特此番涉訟。非釗所願。亦非軍府本心。無論何時。均可調解。前已屢託汪君精衛代陳鄙意。復于少川先生處反復說明。近據汪君及郭君復初面稱。調解之說。函商座右。聞命之下。慶幸不勝。自此案發生。釗迭與軍政府反復商権最近來電。意在關餘用途。早經政務會議決定。公曾列席同意者。請公照數撥出。餘數應如何處分。請公與少川先生協商後。徵取軍府同意。至國會之應維持此當然之事實。維持方法如何。亦請公與少川先生從長商酌。惟國會祇能有一。不能有二。該款祇供遠粵同人之用。不得施諸他途。軍府有此意見。釗特代達座前。如何裁覆。佇候明命。倘蒙外鑒大局之艱危。內審相持之無謂。慮衷採納。速了糾紛。則釗負荊有期。不辭薮罪。耑此敬叩勳安。章士釗謹啓。四月三十日。再者關餘用途。曾經政務會議通過者。詳數已電軍府。徵取。容續奉聞。士釗又啓。四月三十日。

▲第二書　秩老座右。四月三十日一函。[illegible]會列席同會之義如下。

一。西南大學所需費。一百萬元。（內已付十五萬元）

二。西南大學常年費。八十萬元。

三。華僑商科大學補助費。五萬元。

四。廣東兵工廠經費。五十萬元。

五。湘軍月餉五萬元。

六。浙軍月餉一萬五千元。

七。湖南特別軍事用款二十萬元。

總計二百四十六萬五千元。

右列各欵。當公衆自列席。共同決定之用途。公未離粵以前。早應次第撥付。非用途未定。宜歸財政部保管者可比。計公所撥關餘共二百六十萬元左右。應付各欵。已達二百四十六萬五千元之鉅。餘數特十餘萬耳。故保管之說。實不成重要問題。至國會之當維持。前函已鄭重聲明。無取贅述。如前表所列餘數不敷此項費用。欲於決定諸項之內分勻若干。以資挹注。亦非不可商量。總期各方均得相安。茲所請求。紛糾於焉解決。公闓懷大局諒有同情。在公早經同意之範圍以內。學款居三分之二。又爲公所銳意倡導之圖。應請將上列各欵。定期照撥。並與少川先生協商。維持國會方法。無任翹企。專此祇請勳安。章士釗謹啓五月二日。

●舊國會移滇之消息

舊國會副議長褚輔成君。已離軍府來滬。曾紀本報。茲據褚君云。此次舊國會議員脫離軍府來滬者。已有三百餘人。現存留廣州者。寥寥無幾。故來滬議員。決不再赴廣州。並詳述在港發給議員旅費情形。且出有雲南李華林來電一通。謂雲南將有歡迎國會之表示。故將來舊議員集會地點。大約移定雲南云。

●歐美紙張缺乏之由來

大陸報云。近日報紙大缺。紐約紙出口公司。曾有函致上海。略云。（係上月五日發）美國及坎拿大紙廠。已在竭力製造甚致放棄包皮紙。專造報紙。而紙價不跌。今美國報紙仍售一角至一角半一磅。且爲捲筒紙。若平紙張。雖出價無處可購。今已無貨可出口。萬國紙公司祇撥五萬噸。足充各老主顧今年之用而已。那威瑞典方面情形亦然。今年八月以前。實無紙可交貨。而價則日漲無已。捲筒紙在其地至少需八百三十八克洛納（幣名）一噸。平紙張更貴。即五月之貨。亦難交付云。至於輕薄之紙。如卅一寸寬四十三尺長。或卅八尺者。竟無從採辦。除報紙外。他如印刷紙上等月份牌紙。與書面紙。均缺乏。價均貴。各商都在三月前以至半年前。爭先定貨。但仍無結果。要知原料缺乏。實爲根本上之要點。近日木價大貴。青木一噸已高至二十七元。硫黃又貴一倍。當六十五元。價之貴。自去年八月起。今年之初。原料更缺。青木漲至六十五元。加以去冬大寒。山溪多凍。木筏不能流出。紙漿廠遂無漿可製。那威方面亦同一情形。再碳之供給。亦使紙廠大受影響。目下各廠不能按期交貨。人工運費均貴。紙價都以運出口時爲定。今年內。價不能跌。明年恐亦難跌。今惟有減少用途一法。可以調劑供求。再如英國德奧雖能造紙。必依賴那威瑞典之原料。美國亦有原料。但已不敷用。豈能再多出口乎。

●美商捐資培植遠東女子

大陸報云。美國地屆六脫地方一製造家。近捐助其屋與米希根大學。以屋之入。充作教育遠東婦女之費。此商名巴伯。今已將屋租與汽車公司共九十九年。可得租金二百三十六萬七千元。此款全充經費。交該大學管理之。遠東婦女。可入該大學讀醫藥及他科。爲增加各國之文化。巴伯以爲遠東各國醫生太少。故疾病盛行。今依租契[illegible]可收一萬五千元。又十年。每年可收二萬二千元。最後二十四年。每年可收三萬三千元。此外巴伯又助現金十萬元。爲未來之經費。更助十萬作造一大屋之用。此外該大學之體育場。係巴伯所造。費十五萬元。可捐五萬五千元使大學購入地四十八方云。

●軍隊遊行　各界之路線

淞滬何代護軍使前爲公共體育場。自禁阻工界開會之後。茲據採報。工界仍有定期五月九日開會之說。惟地點尚未擇定等語。是以對於華租各界之防範。更宜注意。旋商由租界領袖領事。允許軍隊荷槍携械。經過各租界。藉資遊巡。並於軍隊經過時。由捕房派令西捕乘騎在前引導。故於前日。（即一日）特令駐紮龍華之步兵三十九團團長張彝韓君。親率第三營全部官兵計一營。於上午八點。由龍華出發。除步兵各負槍械外。軍官均佩指揮刀。並機關鎗二架。整隊至斜橋公共體育場。略爲少憩。仍復排隊而出。經西門沿民國路。由方板橋而入法租界。往北過八仙橋沿西藏路經過英租界。由新巡捕房派捕印度馬巡二名。在前領導。經北泥城橋。過垃圾橋。而入美界。亦由捕房飭派印捕二名。西捕一名。乘騎照料一併納入華界。經北公益里至南林里。而往寶山路之義品里後面荒場上休息。旋復分段梭巡附近各處。至下午六點。始整隊仍由原路而回龍華。昨日（即二日）仍由張團長率領全營官兵整隊出巡。經過租界各處。其路線如第一日之進行。至傍晚馳回。聞在此旬日以內。每日須得出巡一次。以期消弭隱患云。

●戒嚴令賡續進行

昨日午前十時許。淞滬警廳徐廳長。上海縣沈知事等。各乘汽車詣龍華淞滬護軍使署。謁見何代軍使。稟陳一切。並戒嚴辦法。當由參謀長面述此後應持之態度。略云五月一日勞動紀念雖過。然工商學尚不滿意。聞有改日再開大會消息。但滬上爲通商大埠。匪類衆多。難免從中生事。所以前頒戒嚴令。應當繼續進行辦理。毋得疏忽云。

閘北虬江路小菜場東首空地上。於昨日下午。駐紮兵士。約六百名。搭盤黃色軍篷二十餘座。日則列隊梭巡。佐以軍樂。夜則除步隊外。並有馬隊荷槍實彈。巡行各處。一至十二時。即會同地方警察。盤詰來往行人。交通頗感不便。聞此項軍士。係由龍華方面調來云。

淞滬警察廳長徐國樑。於昨午後一時。召集所屬各區署隊各警正佐隊長。在廳會議。首由徐廳長加以勉慰之詞。並謂五四運動日。即（明日）當繼續注意。實力維持。以免匪徒擾亂。直至三時餘。始行議畢云。

駐紮西門公共體育場之陸軍十六團三營軍士。及三十九團兩營。昨奉何代軍使調回高昌廟。及龍華原處。該場內仍派陸軍十五團一營步兵一連。機關槍隊一連。炮四團三營一連。及馬隊等。在該場臨時駐防。並由三十九團張團長。加派三營兵士一連。會同警廳游巡二隊及二區長警等。在四圍巡邏。預防五四紀念。前往該場集會云。

淞滬警察廳長徐輔洲。昨日爲所屬各區署所。署長署員常會之期。特於午後二時召集各外區長官[illegible]仍未查[illegible]故[illegible]不宥意忽。惟每晚十時半後[illegible]變通。對於商界及各機關人員。進出均須優待。驗證放行。不得稍示留難。並聞五團體及商界請領通行證者。已有三四批。嗣後均宜於來信請領者照給外。其餘續起請領者。一概不照發。

駐紮龍華陸軍三十九團步二營。及機關槍連。於前日奉何代軍使派往閘北助防後。晚間即在火車站道旁隙地帳宿。茲因暫不撤回。該管五區二分署警佐牛鈺麟。深恐居民誤會。於昨日親自帶同長警。傳諭附近居民聲明。係會同王家宅。新營房之十六團二營王營長駐防。以安民心云。

意大利飛行家佛拉林君肖像　五月二日下午三時一刻中華照相館攝於江灣

●二監越獄案定期開審

三月二十一夜。本埠漕河涇鎮江蘇第二監越獄案。其詳情已迭誌本報。茲聞該監脫逃各犯。除由該管官廳嚴緝外。其已拿獲之數十名。已由上海地方審判廳。定於本月初旬。依次開審。並聞審廳以該案案情重大。特選任歷辦要案之周成律師等。出庭辯護以昭慎重云。

●全國聯合會常會紀事

全國各界聯合會昨開常會。翁吉雲主席。韓致祥紀錄。主席報告。(一)陝西三原各界聯合會代表康寄遙出席。(二)中華工業協會來函。代勞工紀念會致謝詞。幷請派代表與會。議決全體赴會。(三)李宗黥來函。報告安慶蕪湖罷課後之最近情形。(四)周壽光來函。報告南京方面情形。(五)報告小呂宋華僑各社團聯合會來函。(六)潘惠齋提議。須派人至杭州慰問受傷學生。韓致祥附議。舉某君赴杭。通過遂散會。

附小呂宋各社團聯合會來函　全國各界聯合會諸先生均鑒。逕啓者。自軍閥秉政。國[illegible]起。[illegible]斃。魯案交涉失敗。[illegible]風雲。不特全國工界學界奔走呼號。爲挽危局即同人身處海外。亦眷念祖國。念切同仇。所以在本埠各社團發起組織聯合會。冀盡我棉力。以報國家也。自成立以來。曾兩電貴會數次。逓經過情形。並進行方針。皆未蒙答復。是豈爲滬上郵局所誤。抑因本會未有詳細地址。致稽答復也。不勝念念。近聞魯案在政府方面。趨向直接交涉。學生及各界奮起力爭。皆橫受軍警摧殘。三韓琉球之慘劇。行將於吾身親見之。然我四萬萬具有血性之同胞。豈忍坐視二三宵小。斷送此大好河山乎。當今國內雖在軍警勢力範圍中。而南洋一帶僑民。有數百萬以上。一念及祖國危機四伏。皆中懷激昂。英荷各屬。雖行動未得盡自由。非律賓隸美管轄。具民治精神。開社集會。皆有法律保障。美國人士。又與我國極表親善。貴會如欲擴充範圍在同人意見。新派員聯絡南洋一帶華僑。而以小呂宋。爲總機關。一則與祖國接近。（距上海火船直達不過三日）二則可不受居留地政治壓迫。三則美國人士必能極表同意。各埠聯絡就緒。以南洋僑胞。合國內真正民意。積極進行諸救國事宜。則事勢壯大。勢力雄厚。諒或有達到目的之一日也。區區之見未審貴會以爲何如。小呂宋各團社聯合會總務部李文炳啓。

▲全國各界聯合會慰問杭州受傷學生函　杭州學生諸君。諸君都是青年學子。爲什麼犧牲神聖學業。出來奔走國事。還要被那一班獸性的軍警摧殘呢。雖說是天下興亡匹夫有責。諸君求學不忘救國。實在是國民太過麻木不仁。救國的事。都推在諸君身上。累得諸君備嘗艱苦。國民眞眞對諸君不住。固知道諸君求仁得仁。無怨無尤。但同人良心上總覺得比自己受苦。還要難過些。所以特派某君來杭。慰問諸君。還有幾句話。可以安慰諸君。就是國人的迷夢。被諸君已漸漸的

信箋信封

敬告諸君　假如買信箋信封　必須到有正書局去　因爲他印的最好　價錢又最便宜

▲印有詳細目錄函索即寄

上海美國友華銀行告白

特別通告

本銀行現爲意國財部委任正式發售意國五釐公債票發行時期一千九百廿年正月五日至三月十日爲止該公債附有至一千九百廿年十二月三十一日之息券公債票面價係意洋一百元售價意洋八十七元九角外加由正月一日至付欵日爲止之利息意商會協同本行辦理此事目下匯兌價廉定能引起各界人士之投資也

資本金四百萬元餘積一百十萬　電報掛號BANKASIA電話中央一七二五號　總行設美國紐約城　遠東總行在上海九江路江西路口　分行開設廣東長沙漢口香港馬尼拉北京天津

信箋信封
敬告諸君 假如買信箋信封 必須到有正書局去
因爲他印的最好 價錢又最便宜
▲印有詳細目錄函索即寄

……既知了。好多的地方。一班工商界。也知道自己的責任。自動起來了。中國事尚有可爲。還望諸君努力前進。堅持不懈。武人官僚事勢雖不良。大多數的國民。總能設作諸君的後盾已。謹祝諸君康健勝利。

法界男尸之証明

大陸報云。法界所發現之韓人屍體。經日領証明。係韓國通事。居蓬路。名韓重和。被人害死云。

租界推行印花問題

租界推行印花稅一事。中央政府原定五月一日各特別區一體實行。江蘇印花稅分處長李湛田氏。曾先期來滬進行此事。洪與本埠官商各界磋商。嗣至上海總商會。商請協助。朱沈兩會長以久知租界華商對於此事。國主權問題。必須研求無弊。方能推行。與李處長力請從緩。否則貿然從事。未敢贊同云云。聞李處長回寧後。已復電中央請示核辦矣。

徵集（取締）銅元入境意見

本埠行政機關前奉省公署頒發取締奸商販運銅元入境章程七條。以維市面。而杜漁利在案。茲昨復奉省公署令。以現在銅元充斥。洋價日漲。所有前頒取締章程。深恐各處市面各異。辦法或有不能適用之處。著陳述更改意見。以憑採擇等因。聞已轉致商會選辦矣。

烟酒聯合會開會紀

中國烟酒聯合會。昨開星期常會。首由主席陳良玉報告。近接山東烟台縣烟酒公賣棧。山西與沃城餘烟行。並漢口經牌烟酒聯合分會等處來函。均贊成本會烟酒國內公債辦法。又接京師來函。略稱拉門德在京發表意見。無任不尊重民意。且以中國現時糾紛。新銀團亦不敢輕於投資等詞。照此情形本會應如何預備手續。請諸公討論進行方法。金印侯起言。拉門德君反對烟酒借款。無非順從民意。固是可感。不知我當局對之有愧色否。俞葆康起言。我國借債度日。當局祇知有款可借。遑計其他。本會應預爲防備。一俟大局平定。急宜將所擬辦法着手進行。陳葳三言。本會前發通告。已閱多日。而各處來函不過三分之一。鄙意擬再函催各處分會。徵求同意。如果多數贊同。本會即宜召集開會表決。孫瑞麟趙澗葆合拜仁。均謂目前應俟各處分會。正式表示。再行定期開會。以利進行。衆贊成次沈子卿報告各商業團體。對於此次工學界事。與本會宗旨相同。均持鄭重態度。議至此時已五鐘乃散會。

北站特開青陽港專車

旅滬西商於昨星期日均赴青陽港賽船競爭滬寧路局車務總管因便利賽船西商起見在上午八點一刻鐘加開頭二三等專車一次其他各車站均不停歇直達青陽港游人往觀者頗不乏人云

女界訂期討論赴英代表

上海女界聯合會爲討論選派代表參與萬國女子參政同盟會事會在各界聯合會開會一次因人數過少改爲談話會並訂期開會討論等情已誌本報茲悉該會已決定於本星期二（四號）下午二時假美界崑山路婦女青年會開大會討論一切云

公益瓶廠開股東會紀

公益瓶廠昨日下午三鐘在一家春開股東會董事三人陳鏡如已故項松茂未到派高君代表僅蔡君親自到會股東黃礎玖君質問云三日前接到通知今日開會乃係由董事會召集之股東常會查公益瓶廠股分從前原系一萬元作一百股每股一百元去年八月舊董事兼總經理陳鏡如因欲擴充將廠將股分改爲五萬元作爲一千股每股五十元余因與陳君意氣相投担任招集股分二萬元訂有契約有陳鏡如永遠爲總理担負完全責任但公司加股以後尚未開過股東會新舊股東尚未接洽今年正月陳鏡如病故余親至滬廠晤經理毛君據其陳君既已身故應即日召集臨時股東會議一切進行方法毛君滿口應承詎意之不理不開股東會而開董事會查董事三人內陳君已故只餘項蔡二人依法已不能開會況蔡君其時又在寧波並未到會（蔡君昨日在會自行聲明）僅項松茂一人串同毛經理獨斷獨行選舉方君爲總經理以接陳君之手項君以一千餘元之股東而操縱五萬元之股權擅權違法無可逃免選舉既定復於事後發函通知其時余因匆匆赴京尚未遑與之理直前日由京返申忽接該廠董事會通啟今日開第八屆股東常會選舉董事按該廠自加股本後股銀股數均已更改是已根本的變動尚未開新舊股東聯合會何以遽開常會且余經手招集之新股東名單公司并未前來抄去選舉手續應何辦理況開股東會依法應於一月前登報公告何以僅於三日前發信通知正深詫異因遂集經手代招現付在滬之各新股東一同赴會詎股東選舉名單上僅有黃礎玖四百股八十權字樣其餘代招之新股東一律無名吁我何以對友所以現在理當質問余以代表二萬元全體股分十分之四以上之股東請求開臨時會何以獨若罔聞項松茂君僅董事中之一人何以獨斷獨行委派總經理既開股東常會何以不依法於一個月前登報公告余所担認之股分二萬元契約上既有招集字樣何以不來查詢新股東名單遽行開會選舉以上各點究竟係何法律憑何理由須行明白答覆方能再議他事等語項君之代表及毛經理均無詞可答而由黃君招集之一般新股東亦以既經附股選舉單上何以無名舉情大憤環起質問嗣經股東唐乃安君等起而調停謂今日項君既未親到高君不能代答應由高君將黃君之言轉致項君請其用書面答復黃君滿意後再定期開新舊股東聯合會至今日之會既屬違法應改爲新舊股東談話會云云衆無異議始散會

恒大紗廠開成立會

昨午後恒大紗廠假南市救火聯合會開創立會實到三千六百六十三權「一」穆杼齋君報告大廠三月底竣工電氣四月底竣工裝機至遲兩個月約七月初可以試車「二」通過章程朱叔源君提議公積二成半中提出半成作爲工人養老恤喪教育之費股東全體起立贊成穆杼齋君提議增加股本十萬元共計股本六十萬元俟一月內照股東照十分之二增加其不滿一股者准以一股照加全體起立贊成又表決全部章程全體起立贊成通過（三）票選董事監察人穆杼齋得三千五百十一權穆藕初得三千四百六十七權朱子灝得三千三百四十六權張驊閣得三千二百七十四權陳子馨得三千二百二十權劉襄孫得三千一百九十八權黃季純得三千一百七十九權湯蕙齋得三千一百十九權儲湘泉得二千八百九十八權當選爲董事陳悅周得二千八百三十八權楊文卿得二千七百四十六權當選監察人宣告散會聞定於二十八日開董事會互選總協理云

西商賽馬之第一日

今日爲旅滬西商賽馬之第一日中西士女之前往觀賽者勢必異常熱鬧故昨由代理英美總巡張生君預飭新老閘捕房選派中西探捕分往賽馬場內外四週妥爲照料以免匪類乘間滋擾云

紅十字會歡迎赴歐代表

中國紅十字會昨日發出公函云敬啟者王君培元於去夏公舉赴歐參與萬國紅十字會聯合會近者事竣內渡於五月三日抵滬本會以王君子役遠歸賢勞可念且此次爲行大會關係世界和平之議案頗多茲特訂本月五日下午四時至六時本在總辦事處開會歡迎並請報告議會一切詳情屆期務乞台駕光臨以表慰勞而聆偉論云

寶山三高與虬江小學之旅行

江灣鎮寶山縣立三高聯合鄉立虬江國民兩校學生定於今日（二日）上午旅行蘇州業已商由滬寧鐵路車務總管准以單程價作來回計算定乘五號車赴蘇其目的地規定第一日虎邱留園寒山寺等第二日天平山第三日靈岩山第四日城內名勝聞定於五日下午回校云

滬南商船公會之開會

滬南商船公會成立後由該會董將章程等公函呈縣轉呈淞滬護軍使署備案查考在案昨日特假本會會館開第一次大會到者會各帮沙船董主如嚴山東等處之帆船爲大多數當場由董事陸知候演說團結團體爲第一主義嗣後務各堅持云云繼復集合會員攝影以留紀念云

敖雲亭之交卸

前任江蘇第二監獄典獄長敖雲亭於昨日上午親赴漕河涇與新任員典獄長面算交代至下午三時許結束持楚旋即與辭而別惟該獄紳耆購得邊炮數十萬個敖君出署時沿途燃放以表歡送之意云

又有一倒閉之金號

本埠恒裕祥金號係楊姓莫姓及宋姓三家股開經理蘇人某甲因做匯票先合及金條等虧空銀六十萬餘兩遂致倒閉經理某甲於上星期六逃避開被累各錢莊及匯票經紀人等已經會議一次擬向該莊三股東索償惟聞楊莫兩股東家資各不過十萬左右即破產亦不能清償倘有一股東不在本埠未知底細以上消息係由錢莊同業中傳出其詳情俟探明後再行報告

南站因繭市添招路警

滬杭鐵路車運浙省乾繭日下將行上市蘇浙兩省會委查繭委員賀家保已經在滬南籌備一切並由鐵路局長任小山飭知工程處於上海南站搭蓋廠以備堆積繭包等情已誌本報茲悉該鐵路警察每屆繭市須添招臨時巡士以資保護額約二十餘名本年因莫干山調派若干名前去以致舊有巡士益覺不敷調遣現由該官上海南站係巡官呈請局長添募巡士以補臨時之缺云

慈善正券開獎紀

昨N慈善正券在南市久大碼頭利濟舊址內開獎因值戒嚴期內護軍使署及警察廳均各加派憲兵及游巡隊多名在場保護列席監視者爲護軍使代表李幹卿警廳長代表趙壁林以及各界來賓均由濟生會各會員代任招待上午九時半開獎頭獎第三萬六千二百另六號本埠廣萬源經售二獎一萬五千六百十二號本埠大利元經售三獎四千二百七十九號漢口中國銀行四獎四千一百八十五號漢口中國銀行又四獎五千一百六十一號本埠永興源經售五獎一萬四千三百一十號安慶美華利又五獎二百四十四號中國義賑會其餘各獎今日對號單已出茲不贅錄

金融報告立案之候查

本埠各行號之銀洋市價每日須俟往來各錢莊報告設有往來錢鉅之號則須遣友至錢業公所探聽嗣有某甲將每日早晚兩市行情列表遣人分送每月收取費洋三五角美其名曰金融報告各行號以所費無幾市價可覽通故咸樂用致此項金融報告遂成爲一種特別事業然利之所在人皆趨之況銀市價格無論何人均可至錢業詢問即有杜姻創者前日延代表律師報公共公廨聲請立案以杜他人仿冒等詞並將金融報告單一份呈案請核俞襄讞得票商之美約副領事諭候查核

查緝賠殺逃婦之兇犯

江北逃婦唐何氏於上月二十二號在法新租界金神父路楊樹上被人用刀戮傷咽喉致命身死經中西探員赴驗屍聽審由氏子阿三投案承辦各情已誌前報現各法捕房以華捕暗密探兇手日久未獲務飭各探捕嚴行緝拿務獲[illegible]之人到案究辦

北站往來之人物

前上海交涉使[illegible]由滬於昨二日乘滬寧路局七點五十五分快車赴寧北上 沭陽厘捐局征收局長[illegible]一日乘滬寧路夜車赴寧 滬海道屬各縣知事[illegible]事畢昨日均搭滬寧路火車[illegible]

江西施診 [illegible]

來函

▲誌謝 昨承大精神醫學研究會贈大精神雜誌一冊謝謝

日昨本會假青年會開女子體育部成立之游藝會關於中國軍隊干涉一層各報所載不一國將是日實情布達俾免誤會先是本會擬請軍隊虬江路上海大戲院舉行籍因警局知照戒嚴期內無論何項集會均不准舉行臨時逐假青年會殯道堂爲會場來賓以女界爲多數當下午一點五十分鐘正欲開幕時突來中國軍隊一隊持槍實彈帶同巡警由虬江路直到四川路青年會門前駐紮由該隊長帶同兵士四人及巡警等先將電話把守闖入會場要索隨從執事人員經青年會幹事等再三解釋該隊長置之不理逗留一小時許始率隊而去此關於女子部開會之實情也至若勞動界欲來提倡四月三十日）下午七時有西捕頭特公文到會謂本會將於明日（五月一日）數節工界大會云云同人等以事無此事且是日須任青年會開女子游藝會當時並聲明本會之公開凡屬中國人均可入內此係公開捐款人所指定遊藝場已經登中西各報不論何人入園游覽本會未便阻止云云翌日便衣捕房仍派巡捕多名駐守門前直至晚上八時始撤去此關於精武會當時之實情也特將實在情形[illegible]

上海美國友華銀行告白

特別通告

本銀行現爲意國財部委任正式發售意國五釐公債票發行時期一千九百廿年正月五日至三月十日截止該公債每百元售價意洋[illegible]定能引起各界人士之投資 [illegible]北京 天津 漢口 [illegible]

本埠商務市況

外國滙兌 昨港滬英本埠中西銀行掛牌休假無市 各國匯兌均無行市

銀市 昨洋釐本埠中國銀行掛牌[illegible]

金市 昨晨大條銀電報六十三便士[illegible]

五月份結價作二百零一兩[illegible]
五月份開盤 一百九十九兩
五月份二盤升長 二百兩〇〇五錢
五月份三盤又長 二百兩〇〇八錢
五月份上午最高 二百〇一兩五錢
五月份上午收盤 二百〇一兩四錢
現貨條金 二百〇二兩
足赤條金 一百〇六兩
足赤條金 二百〇七兩

錢市 五月二號北市銀洋銅元及小洋銀拆錢市收盤如左

龍洋開盤 七錢三分九厘六毫二五
鷹洋開盤 七錢三分九厘六毫二五
江南小洋 六錢六分一厘
廣東小洋 六錢八分〇五毫
銀拆開盤 二錢九分
銅元開盤 一百八十六千五百文
龍洋收盤 七錢三分九厘三毫七五
銀洋收盤 七錢三分九厘三毫七五
江南小洋 六錢六分一厘
廣東小洋 六錢七分九厘五毫
銀拆收盤 二錢七分
銅元收盤 一百八十六千五百文
衣牌開盤 一千三百七十文
八開開盤 一百二十三文
小洋貼水 每角十四文

證券市價 五月二號上海證券交易所 [illegible]

糧食 滬南食糧市面近日來源頗少 [illegible]

油餅 昨日滬南油業采菽堂同行公議市開出油價於左 [illegible]

雜糧 黃豆來源不湧市銷活動價亦見好 [illegible]

花衣 昨日花衣子花兩種行情如左 [illegible]

本廠紗 昨市各牌本紗行情如左 [illegible]

麵粉 昨日上海麵粉交易所做開行情如下 [illegible]

苧蔴 [illegible]

桐油 本埠桐油市面洋莊動銷路起色價格步昂茲將行情於左 [illegible]

西菸 本埠西菸市價三月十五日公所議定行情如左 [illegible]

糖市 本埠糖市來源不旺市價見步昂茲將行情列左 [illegible]

煤油 昨日各種煤油市價如左 [illegible]

進出口貨物報告

[illegible]

時評 三

意飛行家之成功（公振）

意大利飛機之第一架既抵滬。是羅馬東京之飛行已去路程之十七八。其告成功可預祝也。參與此次飛行者。計有飛機十五架。而中途覆沒者。占半數。使無前仆後起之決心。則目的斷難達到。失敗爲成功之母。觀於意大利之飛行家。則今之救國者。幸毋以目前之挫折而稍減其決心。

上海泰亨源銀樓加給純足赤飾金 售出念九元半 收進念八元正
天字牌銀（一）元六角用舊本牌飾金可換他家舊飾金如元字本牌足赤（十兩）掉付他家舊飾金（十兩〇〇五分）[illegible] 電話中央二五八八

小時報 附錄 餘興

第一千三百十三號

本報啟事

本報小新聞・歡迎投稿・不分外埠本埠・優者登出・酬金從豐・此啓

小言

◎萬物公語 Ⓢ

動物之一切情愫所以不能達於人者則以言語不通之故今既有人發明猴話由是推而廣之凡驢鳴犬吠又何嘗不可與人作促膝之談邪

我國方言各異遂有創立國語者以統一之而世界語亦早在研究之列我謂此皆限於人類所用他日物類大同之際必又有發明萬物公語以期普及者蓋世界進化必不止限於人類已也

國內無線電

◎近日新市場有一女郎懷中藏春藥十餘種暗向少年男子兜賣人戲謂之曰有女懷春（螺隱）（漢口無線電）

時約馬路電

◎意大利飛機於昨日下午三時抵滬迴繞三四週落于江灣跑馬場先時而往觀者人數不多及見飛機已到一般有汽車者莫不追踵而至故北四川路江灣路車馬絡繹不絕（A）（江灣跑馬場專電）

◎梅蘭芳昨應百代公司之請隨帶琴師茹某等駕臨該公司之收音室歌彩樓配黛玉葬花二劇酬金一千元（守梅主人）（四川路專電）

◎聞梅蘭芳王鳳卿應慈善救濟會之請俟天蟾期滿在新舞台演劇籌賑（野馬）（九畝地專電）

◎高雅雲老四下野後暇逸安閑優遊自得每晚偕其情人在一品香西餐風雨無間（亦塵）（跑馬廳專電）

國外小新聞

●法婦人厲行避姙（早）

▲急壞了總統夫人

法蘭西自大戰後避姙之風盛行大總統夫人某氏納之夫人憂之組織一愛國婦人俱樂部派會員四出勸導其宣言書有云稚兒者國家之寶也又云[illegible]之法蘭西因多生稚兒而益強大（3）

●美人大洗國務院（元）

▲用救火機

美國華盛頓之國務院大屋全用大石砌每年必洗一次救火會用其機放水大洗雖極高處及四隅曲折處均衝洗一新云（3）

墨西哥總統架勒塞與監督等在省城內開會討論政治情形及預備下屆六月間選舉總統時情形（允）

●紐約之道路警察（早）

▲附鏡於目標之中

紐約之道路警察其設備之周世界上無能及者其最特異處即在崗位前面設一目標標之中央設一反射鏡警察立其前則從後面來之汽車馬車悉映入鏡中以是警政上得甚大之補助云（3）

國內小新聞

●段合肥之近況（A）

▲京華所傳

昨有友人新由團河到京述說近段督辦居住之情形今特詳錄於下（一）團河之興工　團河行宮牆垣多已坍塌現派某師工程營修理（二）段公之護衛　段之寓所派有十五師一連十九師一連守衛衛隊歸守衛長秦君節制（三）段公之精壯　段公每日六鐘必起一人步行至振亞莊（距團河六里）沿路蹦跳操練身體回至寓所即會客隨批閱公牘膳畢下棋終日不肯稍息

●武進青年社之新猷（戊）

▲開演救國影戲

武進青年社爲喚醒羣衆同心救國起見特自陽歷五月一日始至三十日止開演救國影戲一個月所映影片均自歐美運來大都爲此次歐洲大戰中之材料足爲吾人之良教育也（3）

本埠小新聞

●意飛機抵滬時之小兵（B）

▲軍國之先聲

昨日下午三時意大利飛行團抵滬之時淞滬護軍使署派兵二連至江灣跑馬場照料其在西方之一連有一十歲左右之小兵追隨於後但未荷槍中國乃有此小兵其成軍國之先聲乎（3）

●某校之小天文家（宜）

▲文明綽號

滬西某公學之附屬小學教員某君對於童子軍頗有心得而天文一科頗加研究一日之風雨均能証明故該校之教職員每逢外出必問今日雨乎抑晴乎而某君對答如流羣呼以小天文家而某君亦以小天文家自誇云（3）

●火車中之軟語（苦力）

▲良辰美景奈何天

昨日午後偕友至江灣觀意飛機歸時火車中遇青年西人男女各一男曰噫吾他日與生命齊貴之愛妻爲誰吾至今猶如在夢中不得而知也女子一笑紅生兩頰軟語如綿聲細不可辨矣（3）

●冥婚冲喜之奇譚（宇）

▲可憐可笑

寧波路福寧里二十口號門牌內張某年逾不惑所生一子自幼聘定南翔人楊某之女爲室定於昨日（十二日）迎娶不意一對小夫妻上月相繼病亡張某大慟隨即染病至今不愈張某之妹因俗例凡父母病危祇須其媳冲喜均可轉禍爲福現因子媳並亡復願大事排場作冥婚之舉經楊某之許可仍於十二日行正式結婚禮家中張燈結彩熱鬧異常親友畢至一切禮節皆與尋常無異且設有男女二人各着禮服在堂前交拜後送入一紙紮洋房內焚化既畢各親友然後赴宴歡飲直至夜半始各散去聞張某此次用費達二百餘元此種舉動誠無謂也（3）

科學小新聞

●軍用留聲機之發明（木）

英國陸軍部近創製軍用留聲機凡各種操式口令及軍樂等無不具有且聲音宏亮可聞二里餘云（3）

●玻璃絲（大）

用長細玻璃桿在煤氣火或火酒燈上燃化之成軟質即可紡之成絲並乘其熱時編製玻璃布云（3）

馮志銘以醫術行公益之廣告

泰西醫學輸入中國社會對於西醫漸形信仰唯生計困難一家數口已有招呼不易之歎遇有疾病醫費繁重渴顧狀況更堪憫惻爲特訂以最廉之醫例門診收洋五角出診收洋一元時間門診上午九時至十二時出診下午二時至九時逾時不診以資休息今之暫收此[illegible]

馮志銘診所暫設海寗路二十一號洋房

贊成人　唐紹儀　溫宗堯　胡漢民　[illegible]

中國通商銀行謹白

本銀行招集商股資本五百萬兩現已收足二百五十萬兩總行開設上海[illegible]

鄭正秋先生所著之滑稽小說小廣東嫖記書既存已少未購者請趕快來售恐運不及定價四角實售一角六分上海麥家圈交通路新民圖書館代售

●新發明●活動影戲

購書一元贈活動影戲一套

[illegible]

錢華兩等義務學校董事會聲明

[illegible]

法租界巨籟達路善樂里二百七十五號本校董事會啓

有正書局發行　書畫參考書

藝舟雙楫　一冊　三角半

南薰殿圖像考　一冊　二角

江邨消夏錄　三冊　八角

王麓臺題畫 吳墨井題跋　合冊　一冊　二角半

秘殿珠林　八冊　二元

松壺畫憶　一冊　三角

保衛皮膚第一功

美麗容貌之簡法

欲風流文雅香肌玉膚者當朝夕盥洗以指尖敷勻旁氏白玉霜芬芳涼快寶物香潤顏色潔白不含粉屑油蜜真高尚品也

經理上海怡昌洋行

各洋雜貨店藥房均有出售

飛鷹牌麥精牛乳粉

優等補品冬夏咸宜

上海公利洋行經理各洋貨食物店大藥房均有經售

美國波典廠謹啓

儲蓄

『黃金如泥沙。日積成山邱。人生貴勤儉。好景桑榆收。不觀營巢燕。日日登高樓。啣泥只一啄。成壘足千秋。不觀桑中鳩。未雨先綢繆。不覩蘆中鴈。猶有稻粱謀。人而不如鳥。必貽子孫憂。儲蓄備善後。良法本西歐。譬如一滴水。積之成渠溝。譬如千狐腋。集之成衣裘。長途起跬步。高山起一杯。恒心即恒產。富亦原可求。』諸君讀了這首詩。因當把有用的金錢。好好的儲蓄起來。不要隨來隨去。揮霍浪費纔好呢。

本會曾經中國農商外交財政各部立案法國政府註冊爲儲蓄事業中之最純正最王道者

備有詳章函索即寄

上海三馬路東首第一號 中法儲蓄會謹啓

馮志銘以醫術行公益之廣告

贊成人　唐紹儀　陳錦濤　溫宗堯　[illegible]

[illegible]

中國通商銀行謹白

[illegible]

筆記

愼明樓雜記

人有恒言家畜不殺十年之後其充牣世界居人之居而食人之食矣乎則詩之曰家畜之蕃殖悉自然而蕃殖否乎抑人爲而使之蕃殖者乎孵卵而爲雞鶩人則主之驅羊豕而使爲牝牡人則主之當其所以生之也正其所以爲殺也生之不已亦殺之不已使天之權而反天之道所以世不百年兵革必起故佛法之微歸於不生所爲曉口瘖音現身說法者爲無可奈何已生之衆生言之也而擅生之且爲殺而生之忍乎不忍

更有酷者令物求死而不得記一黃冠嗜鵞製法過異人納生鴨於釜而燭其蓋薪燃釜熱鴨探首洞外則以酒漿之屬灌其嘴鴨首縮縮既而愈熱復探首於外則又灌之如是數數鴨乃死其味云美不可言也已而祝融肆虐焚其棲樓居不得下探首天窗救者不知也以水注之澆顱頂不得出火且燕衣復自天窗探首水復來注數數不已卒死其狀正如鴨也

明之末造蜀俗靡甚豪家筵宴喜食炙鴨宰燒鐵令紅驅鴨其上謂如是則精華悉聚其掌已而張獻忠破蜀新婦女之足堆成山取其最纖者爲峯凳毒不減炙鴨也

遊記

游哲學堂記（四月十日在日本東京）

認識路爲一蜿蜒曲徑當其左履闢一小平地豎一獨脚亭亭蓋十方以鉛皮爲之沿脚設座位是爲「演繹觀」下至山脚遂入「唯心庭」庭之北山之脚有「先天泉」粗石爲欄約之清水滿貯其中不悉其源所自來由龍吐出而入當其前之「心字池」池剜地爲心字過池有橋是曰「概念橋」左折則登『主觀亭』誅茅爲蓋四柱皆天然之木亭中一大方青石爲桌面刻碁盤亭傍臨溪水聲淙淙然是爲『倫理淵』還下池心一巨石突起石精圓微尖恰如心臟是曰『理性島』島之東石彫一赤身之鬼背負一燈面對先天泉是曰『鬼燈』出池沿之右行凡庭北一帶山麓是爲『心理崖』沿崖溯溪行樹陰叢薄中是爲『獨斷峽』峽下少祀溪岸建木磴數級可在此掬弄溪水是爲「學界津」以修篁蔽之自是入「唯物園」入口當右上山之大路是曰「二元衢」入口左折過溪溪上架一板橋橋當中架梁作富士山形是曰「觀象梁」（一名富士橋）梁下爲「造化澗」過橋在溪之彼岸一帶是曰「星界洲」洲上一高台作半月形背溪而面野是爲「半月台」台上設桌椅之屬下台上溯復架一獨木橋空中有鐵線牽聯兩岸俾過者可攬之以行是爲「望遠橋」橋下爲「數理江」過橋還入唯物園當橋頭有巍然一室匾是曰「各觀廬」廬中座席之上皆刻有棊盤吾東方人尙養心故有圍棋之製而哲學堂本爲精神修養之所此其亭館所以備棋盤至一二三處（未完）

世界名劇

遺恨

（原名"The Warriors at Helgeland"）

根乃　這不過是雲！

亞納夫　不是這是死人的未來行路。

伊其爾　（驚惶）媽媽也在他們裏面！

遠娜　慈悲的上帝！

根乃　孩子你說什麼？

伊其爾　那裡—在前面—在那匹黑馬上！爸爸！爸爸！（因驚而緊抱其父少選風潮平息烏雲推去。月光遂照徹全地）

根乃　（沉默悲慘）我們現在知道伊喬第司死了。

亞納夫　根乃你說的是！我報仇的目的原在他不在你我們相見把我們的親愛之人都死了這裏是我的手！讓我們互相寬恕和好罷。

根乃　亞納夫感謝你厚意！現在我們到船上去罷。我同你到冰島去！

亞納夫　正是到冰島去！這次的旅行將長久的記念他哩。

吾們將永永的紀念
這些北方的豪傑。
後代的子孫
也將憑弔這地下的雄鬼。

（完）

小說

短篇小說　蓮尼歸佛記（佛奴女士）

我的母親向來很信佛最愛同尼姑們往還所以我們家裏差不多天天有尼姑出入今年二月初我跟着母親到杭州去就寄寓在一個素來相識的尼姑菴裏足足住了一個月那菴名叫做靜修住持尼法空年紀己有五十光景爲人很是和善同我母親是師兄弟所以非常莫逆他一共有三個徒弟大弟子淨悟就是我的姊姊原來法空本是個世家之女從小就父母雙亡嫁了個丈夫却是紈袴子終日遊蕩不務正業法空勸了幾次他丈夫總置若罔聞法空自恨紅顏薄命慢適狂且心想不如削髮爲尼到空門中去享些清福於是就進了靜修菴拜了老尼姑爲師剃度爲尼當他剃度的那一天我母親帶着我姊姊去護法那時我姊姊還只三歲大家看着法空披剃完竟就合十向他賀喜我母親握着法空的手說道今天師兄剃度做老師父的徒弟我將來當把雲兒（我姊俗名）送給師兄做徒弟但願即時雲兒也能和師兄今天一樣有這許多人來護法得老師父親自持刀爲他剃髮那便好了老尼在旁微笑道雲姑將來要是眞的肯進菴來做尼姑貧尼一定親自同他淨髮大衆也多笑道新師太（即法空）方才落髮便收得這樣一個好徒弟眞好福氣說後來我姊姊十五歲的時候我母親便把他送進菴去剃度做小尼姑第二年就受了戒到如今忽忽已經六年多了他時常勸我跟他一起兒披緇可是我總不能解脫一切將來如果能把塵緣看破我們姊妹倆就可朝夕相伴長齋禮佛同享清閒之福了

以上滔滔的說了半天不過是一個引子現在該把正文講出來了

却說二月初十的早晨我正陪着母親在雲房裏面看着法空同我姊姊剃髮一面剃一面講閒話我姊姊見我呆呆的對着他看不覺笑道妹妹你可要也把頭剃剃刀兒呼呼的剃着頭皮上覺得若麻若癢的狠適意你看我頭兒光油油的多少爽快多少便利快也把髮剃光了罷我正要回答雖尼淨月突然進來對法空說道師父外面有一個小姐來禮佛呢法空便把刀遞給淨月讓他給我姊姊去剃自己走了出去我便也跟着到了外間只見一個少婦約有二十歲左右年紀衣服穿的很樸素脂粉不施可是那丰神體態實在非常艷麗輕盈大有傾城傾國我見猶憐的樣子他一見法空就雙膝跪地法空連忙扶了他起來說道小姐爲什麼要行這樣的禮不要折殺貧尼嗎要是小姐有甚事情要貧尼不妨明說貧尼自當盡力那少婦訥訥的說道承師父這樣看待眞感激不盡了弟子此來並無別事只求老師父慈悲收留我做個徒弟不知師父可肯容納嗎法空道這事容易可是小菴清規甚嚴進菴修須先要剃度不能帶髮不知小姐可肯薙髮改裝嗎（未完）

圍棋欄

廣瀨平治郎六段　吳祥麐

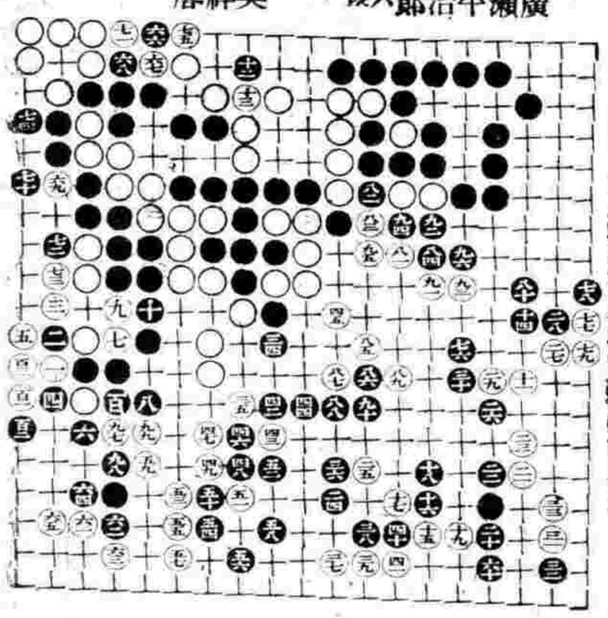

二百另三子

硯滴

近日滬上人用錢最肯公開告人者莫過於以三元看梅郎戲以一元看意飛機（唏）

春令要藥

時屆春令每有多人自覺困倦疲乏無力較之冬季數月精神健旺大不相同也適際四肢軟弱胃納少進按醫理體學所究乃是此際身體虛損懈於操作耳此係眞實病狀並非虛想如此也此等病狀所需者調補是也如能於此際補血健腦俾得週身康健有力即將來夏季暑熱數月不致沾染疾病矣所謂有備無患也切勿以春間困倦爲無關緊要竊恐疾病日深即如李耆甫君之經歷彼若初病之時服用韋廉士大醫生紅色補丸不至纏綿日久如下文所載者是也然而其治愈各症實賴此天下馳名之聖藥也直隸張家口下堡義聚隆錢莊股東李耆甫君來函云余於民國五年春季忽然身覺不爽四肢無力自以爲小恙無憂稍服成方幾劑自能治愈不料三個月之久病未少減反而加重又覺頭暈目花週身骨節疼痛大便下血胸前膨脹氣悶胃不消化氣息不均故而飲食少進矣延醫診治據云此症因操勞過度氣血兩虧積久成勞此係癆傷之初步也連服湯藥二十餘劑終未見效幸遇友人李少紀君竭力舉薦試服韋廉士大醫生紅色補丸服後即覺食物有味連服數瓶飲食加增胸前脹悶全消胃不消化之症去矣耐心連服諸恙悉除余之一年痛苦全賴紅色補丸之奇功所賜也現今康強喜樂心甚感激閱報諸君有如李耆甫君之患乎如若曾患血虧腦疲所致各症切勿遲延自即日起速即購服韋廉士大醫生紅色補丸以試之凡經售西藥者均有出售或直向上海四川路九十六號韋廉士醫生藥局函購每一瓶英洋一元五角每六瓶洋八元郵力在內

衛生小書閣下欲索立即奉送

書名曰延齡妙術內詳衛生要道如欲索取即須寄一明信片至以上所列地址原班郵送可也

衆星之光不及月明

即如各種清利藥品之功用斷不能及清導丸也此微小之藥丸功能潤腸利便專治大便秘結肝火上升疾病頭痛肝經失調面起紅瘰瘡癤等患能令痔症減少痛苦可免腹瀉痢疾之虞廣東順德縣監所官辦公處梁福彰先生來函云鄙人前數月曾患胃不消化飲食積滯肚腹飽脹以致大便閉結口氣穢臭面起紅點等症遽發作頭痛飲食少進適有友人舉薦購服紅色清導丸不及三日非獨病除如失且食量日益增加大便亦由此通暢有序矣謂非貴醫士製藥精良曷克奏此偉效鄙人心感無似特具寸緘以伸謝悃紅色清導丸凡經售西藥者均有出售或直寄郵票大洋六角至上海四川路九十六號韋廉士醫生藥局原班寄郵奉一瓶可也

上海 中法實業銀行開辦歸蓄存款廣告

本銀行經收一種特別往來存款名爲儲蓄存款每摺不能過洋五千元或規元三千五百兩正○每戶發給存摺一扣凡有付欵或存欵等項均須交出存摺庶有出入由本行記入簽字爲憑○年息○年息長年四厘其算法如下除照往來帳二厘計算外自存欵後第二月起按每月結存最小之數再加二厘○補免欵項該項儲蓄銀洋能由本行匯至別處分行凡待存摺之人亦可在別處分行支欵惟當預行知照由北京匯至天津無須補水匯至別處分行則本銀行格外克己當以最適合宜行情之結算

梅蘭芳

諸位要得梅蘭芳的小影嗎？請購有正書局出版的梅郎鏡屏（一）黛玉葬花（二）嫦娥奔月（三）麻姑採藥（四）仙女攤花　印得好價公道　每幅四角　還有梅郎化裝明信片十二種　每種六分　梅郎化裝旗女明信片一種　定價八分

66

德國新藥　六零六淋藥

專治白濁白帶每瓶一元五角函購欵寄上海英大馬路大慶里口美立洋行

呂宋白棕繩

[illegible]

淡奶平沽

[illegible]

最著名之香烟

最着名之香煙

最着名之香煙

最著名之香烟

上海永泰和烟行廣告

有正書局發行　書畫參考書

藝舟雙楫　一冊二角　南薰殿圖像考　一冊三角半

江邨消夏錄　三冊八角　[illegible]合冊　一冊二角半

秘殿珠林　八冊二元　松壺畫憶　一冊三角

教育小言

學子當怎樣救中國（濟之）

中國是一種腐敗底國政治固然腐敗但是社會也一樣腐敗看我國革命以前底政治是腐敗極底革命以後底政治也是腐敗極底換來換去都是無心肺底人去把住政權我們便知道社會混濁實在是政治腐敗底原因我們也便知道要救中國不可不從改造社會用工夫底了

有人疑問中國將要亡了那有工夫去從容不迫的改造社會呢但是我以爲凡曾看透中國事情底人都知道中國假使馬上要亡救中國底法子仍舊在改造社會此外別無救急底法子了改造社會便是救中國最快底法子

其實一個腐敗的社會要望他激底改造這是狠費時日底那末爲什麼我要說這個法子是救中國最快底法子呢因爲對於改造社會我們倘能夠大家一心照一種預定底計劃刻苦進行那末用一番工夫必有一番效果少則五年多則十年成效可睹必有把握底時機成熟再講政治那就容易得多了反過來講假使我們以爲改造社會太嫌緩不濟急心中太不耐煩對于目前政治上底腐敗萬萬不可放鬆必定要犧牲一切和政府計較底那末心頭愈急法子愈亂方針也愈不定結果必惡那末心頭更急法子更亂方針也更不定結果也更不好這樣混亂下去可保一無效果政治仍是腐敗社會也仍是腐敗這樣看來倒不如耐心靜氣極力在社會改造上用一番工夫爲得計了所以今日底計劃中國不亡固當改造社會中國要亡也只有從改造社會快快用工夫

我還有一句話國家存亡並不是重要底事也並不是希奇底事國家今日可存明日可亡今日可亡明日也可重興底所重要底國家存於今日是不是徵倖圖存不願作遠大之計在根本上謀改造

以上所說理極淺顯但是關係國家前途則極大願我學界青年研究之

教育新思潮

怎樣就能教學生自動與創造（張錫）

教育學生必須發展其獨立之思想與創造之能力現在談教育的人多主張此說實在因爲這種見解是重要的是不錯的我們既承認這種見解是重要是不錯的所以我們不可不研究用什麼方法教兒童自由思考獨立創造以下分兩大段討論

1學助與自助　輔助兒童學習爲教師的專職幼兒學步必須父母時常鼓勵時常幫助然後才能放手讓他走學生亦然必須教師常加指導然後所學的功課才能貫切學校功課中故意設種種疑難令學生解決這些疑難教師必須自己預知其所在以便從事指導倘不能預知指導時即難免沒得錯誤指導若錯誤即足以令學生灰心厭棄功課

兒童在校不知怎樣學習他們雖有天賦的智力不知如何利用有時應當注意的或他們不知注意更不知在各事中求出關係來所以教師必須輔助他們才可免去種種不好的結果有些目前的兒童教師對待他們要忍耐要幫助他們教他們思想自由蘇格拉底說任何事體他不能教人直接的學習他不過是助人的人他助人免去錯誤挑出困難他是一個有思想的指導者他備用很有勢力的問題說明辨論陶冶學者的思想他的最大的作用就是教學者會用他們自已的心思漸漸的教他們能自由思考蘇格拉底這種助人學習的法子真正是他的大成功他在教師中可算千屈一指了

願幫助學生就是教師的眞正精神一個人由嬰兒而童子由童子而成人其中所遇知識上或道德上的事都要人扶助教師中能代表幫助人的人如Pestalozzi David Livingstone arnold of Rugby Frobel Vittorino da Feltre and Pau the Apostle 等不過我們幫助學者不能太過有許多少年爲母的太熱心幫助他們的幼兒幼兒可以學步他們惟恐跌倒不讓他學步這是阻礙幼兒自助的現象現在學校中往往亦有此弊過分輔導學生殊不知教師要是過分的幫助學生獨立經營獨立創造的能力或竟因之喪失所以我們要免去過分的幫助

如何就能教學生解決疑難獨立裁判並不是永久的幫助乃是永久免去無用的幫助曾記得有一個九歲的女孩子姓湯名珩他的先生和他非常親近他的先生常常助他做種種困難的事這個女兒因此就專事抄錄人家的演題他自己怕煩去做他並不是沒有能力去做因爲他得人的幫助太多所以就變壞了從這一點看來教師與學生不能過親近過順從可以不幫助學生的地方就可不幫助最重要的事並不在教師能幫助學生多少是在學生無教師的幫助他自己能做多少

我們教授學生最好不要十分幫助但是有些教員誤會了這個意思學生發生了困難求他們幫助他們時常拒絕不以爲然這一種教師的錯處與那過分幫助人的人同所以我在這兩種極端的方法中要求個不偏的好法子以免去兩種錯誤無論如何獨立自信的能力是自助上最要緊的事教師之作用就在教人實現這種能力不是摧殘這種能力以下說輔助兒童的好法子

（一）我們教授兒童或是練習畫圖或是解釋字義不知不覺的就輔助兒童學習例如教師在黑板上繪圖寫字都是很好學生無形中就采取教師的方法又如教師講解時讀得很好兒童也就被他感動了去模仿他所以各種的事體教師做得好自然而然的就可以幫助兒童刺激兒童鼓勵兒童戰勝種種困難

（二）教師最初若能貫通各科基本上的觀念與實事將來各種困難就可以迎刃而解兒童方面這種最初的知識若是透澈以後所習的功課也就容易了

（三）各種大綱在初學時如能用簡單明瞭具體的解說就能在將來學習上定下一個根基例如用圖表明水關閘門的用處講解形容句與寫實句的用法務須致兒童有具體了解的觀念

（四）指定兒童繪圖作文或是做工時教師要將兒童以前常犯的錯誤摘出來與兒童共同討論

（五）兒童最好入稱讚他進步成功以及其他種種有榮譽的事不過教師須從兒童才能與努力上判斷有時兒童的錯誤教師若不深追他就覺得大大的受了鼓勵倘若兒童不畏困難力求進步教師應隨時隨地要獎他

（六）欲求功課之貫通教師必須教兒童如何摘出大綱如何分析主幹事實與支幹事實上重要之點兒童缺乏組織材料的能力教師若能授以方法既可以經濟學習的時間又可以教兒童如何學習如何思考

（七）兒童所能做的事讓他做他也是增進兒童自學的一個好法子兒童曾經學過的知識教師要常問他教他有個適當的回答或是教師教他在黑板上寫出來教師自已須表示他是一個領袖和兒童一齊參與冒險的事業

（八）教授某種新功課教師須想出一種新方法來教兒童學習當見許多兒童初學一種功課覺得很有興味轉瞬就厭棄功課不願再學就是因爲教師的方法不好足以令兒童灰心總之教師須知兒童究竟是兒童萬不能不顧他的須要和興味任意灌輸知識

（九）教者須常鼓勵兒童俾能應用已學過的知識每教一課須將兒童過去經驗與獲得的知識提示出來例如算術就要天天與學習過的原則絡聯比較兒童自己並不知怎樣與學過的知識絡聯比較必須教師熱心提示他的思想才可自由

（十）兒童有許多對於學習上有妨礙的事這許多事或是由兒童失敗後灰心而生或是由於家庭的影響而生或是由於社會非議學校而生這種種事在高年級上可以與兒童和平的討論教他自已除得錯誤了解學校的生活是正當的

（十一）各種功課兒童若是自由發問教師不能隨即就回答他回答他過快他的思想上運動就要停頓遇到這種情形教師最好引導他向大路上走暗示幾個事實教兒童自己去思考這種思考的過程可以養兩種說第一就是喚起兒童自由討論自由發問第二就是增加兒童思想之努力俾得圓滿之結果

幫助兒童的壞法子

（一）有的教師見到兒童稍有失敗就急急忙忙去幫助他們學生功課稍有困難這種教師就代他直接的講解其實兒童對於他未學過的功課失敗是難免的不過失敗的時候還要教他們去用考思考教師不必趕緊就幫助他們

（二）第二種幫助兒童的錯法子就是教師用許多容易的問題問兒童兒童已學過的功課最好讓他們自己去溫習全體教師不要逐項的去發問要問他們的時候除非發生一種特別的困難

（三）有種教師教授讀法或其他種種功課遇見無論什麼生字就趕忙爲兒童講解趕忙寫給兒童這種樣子足以減少兒童獨立自信的能力所以讀法上以及其他功課上的生字最好教兒童自已檢查（國民科三四年級就可行）如遇困難教師不妨指導這種學習自己經過一番研究再經教師矯正所得的感印必定非常之大

（四）兒童有了錯誤教師若完全不去矯正他足以養成他們的欺騙心例如兒童算一個算術題目他自己知道其中有錯誤教師若疏忽不去管兒童以後就想欺教師

五）兒童在家庭或學校其父母或教師一旦助之不善即足以養成其惡習慣一個六歲的女兒把他的玩物散在地上其母教他將玩物聚合一處整理整理女兒回答道母親你不知道我很不願整理嗎殊不曉得整理事物俾有秩序是訓練兒童必要的事

（六）斯賓塞爾（Herbert spencer）他有一種原理說是我們應當讓兒童受天然的賞罰倘若兒童在遊戲場上頑固我就找不到友伴倘若兒童任意拋棄玩物將來他就無玩物許多從事教育的人過於相信這些話殊不知讓兒童受天然賞罰事屬殘忍因爲兒童的知識幼稚無遠大的規畫教師若能懇切調處就不致有許多天然殘忍的痛苦了

II興味與努力

如何我們思想就能獨立這一個問題是現在研究教育的人所討論的有人說教兒童有興味就能教兒童有獨立的思想又有人說訓練兒童努力耐苦就可以教他有獨立的思考

我們要知道學校功課如是天然有其興味頗能幫助兒童獲得知識兒童對於功課若有興味教師就可知道他的天性是好什麼既知道他的天性就可本此陶冶他的品格教育若是不能發展個人的興味是一方面的是形式的是機械的不是精神的不是人道博愛的各種知識都要先得兒童的興味才可施教所以興味是教授上必要的事

但是他方面主張努力耐苦的人說人的生活就是戰爭與困難做起來的所以我們必須有戰鬥的性質必須有堅強的志願教育事業就是訓練兒童去做苦工不是教兒童求安逸求快樂主張這一說的人理想中有一種標準抱一種英雄不屈的氣概他們說一個自由的人必定要思想自由動作自由才可算呢這種原理在教育上久已實行相信這種原理的人也曾造出許多領袖出來心理學家William James他曾說過訓育兒童太重興味不如還學古時的教法令兒童努力抵抗困難他還勸我們做事要做不如意的事才可以鍛煉智力與道德又說興味不過是附屬的事努力學習才可以成功這種堅強獨立的志願在各種重要功課上都須用着有了這種志願心境上之好態度就可養成

古時教法所以厭棄興味的緣故因爲那時候的人以爲興味是一種感情的性質這些感情在人的天性上狠浮泛不穩定至於論到智力與志願就很可靠狠牢固其實興味若是帶感情的色彩與那種優良的教育相同這種教育很足令人愉快的

我們現在的心理學對於感情上看爲很貴重以爲感情是人類天性上最重要最可貴的事能影響人生各種事業人類之有感情就是表明人類最高的精神所以一個教法不應蔑視感情若是蔑視他就要冒着危險發生反抗的能力了

從前的教授法很受主張嚴重訓練兒童努力的人的影響現今這種原理還有許多教師相信不過近年來興味的教法已在兒童學習上占了一個重要的位置而況心理學發達之後已經將努苦學習的原則攻破重組織一種新學習的方法從前主張嚴重訓練刻苦努力的人以爲人有種習慣力可以抽出來一般訓練現在的心理學反對此說以爲我們的心並不能分開成爲幾種心力—如記憶與志願—各自獨立不相關係Angell的心理學并不承認志願是心理學上一種特別的表現乃係心理生活—包含感情與努力—進上一種結果

從前的人把兒童不願學的功課教兒童學習以爲這樣才可以教兒童準備生活上真正的問題不然不教兒童刻苦他就不留意準備生活上必要之事我以爲世界上有些人所以能有大成功者即是因爲他們做事有興味肯用心去做或於那些惡蠢不能成大事的人他們做事都無興味不過從事教育的人總不願社會上的分子專做勞苦無趣的事我們所希望的各種職業上的人都要完全對於他所做的事發生興味不希望一個人做他的職業覺得狠愉樂

片面訓練的方法是教兒童專收痛苦興味訓練的方法是各方面都顧到的許多保守派的教師還仍然主張教授功課非有嚴厲違意的訓練不可其他許多人以爲教授上最好的原理是根據興味而生要調決這兩種相反的原理並不是承認其一否認其他我們要先知道要聯絡他們各種困難問題與苦痛的努力在學習過程中常常發現兒童若是好好的被引導與這些困難的問題接觸他們必定有很大的興味所謂興味並不僅是心理上感情上的能力乃是專心解決難事所發生的一種努力

一種強大的志願若無興味爲之輔助常有失敗之患近今許多學校專圖鍛成兒童強大之志願忽略一切興味與感情不知道爲什麼緣故一切學科的進退就是關係於有趣味與無趣味大凡教我們不厭棄的事都有價值都能引起我們的興味一種很大的興味與一種很大的志願聯絡起來就可以攻破一切困難這是常見的事人在初學一種新學科都往往抱一個雄大的志願說是一定要學完了一定要學透澈了到後因爲沒有興味遂致前功盡棄障礙叢生之不足這種有生氣的興味可以從事於解決重要的問題可以發生有價值的思考教師編定教材須適合兒童之興味以喚起其反應且須鼓勵其氣力俾出人於努苦之中而不覺總之各種科學與文藝教師授兒童時皆須供給多量的興味所謂努力訓練依然存在不過也要以興味爲根本一言以蔽之訓練兒童就是如何教以上所講的兩種原理得到一個很好的聯絡凡爲教師者都應知這兩種原則的價值都應想出絕妙的方法出來聯絡他們

結論

兒童知識的進步先須命令學習法漸漸自由思考自由判斷但兒童如此就是成人有思想的人也必須先灌輸種種根本上的原理才可自得行使兒童的獨立思考的精神其有三種方法第一授與兒童的功課教兒童自己復述出來第二幫兒童講解自己能幫助去解決一切困難第三聯絡與興味與努力因精神應付一切難題心境上獨立的現象如是很高遠的我

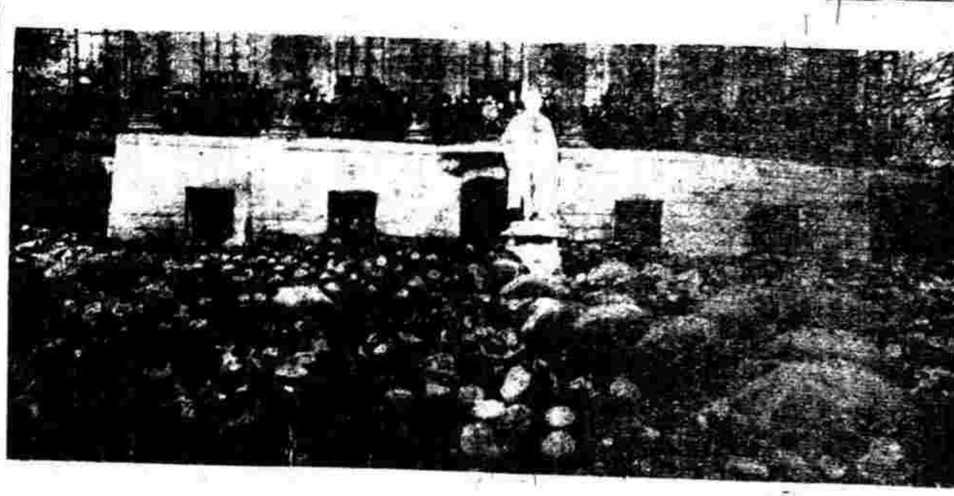

德國學生之大演講

德國柏林大學全體學生齊集校內廣庭中反對協約國要求審判德意志戰事禍首九百人事教授瑪耶氏站立庭中主領演講

志銘以醫術行公益之廣告
舊舟雙樹 一冊 三角半
南薰殿圖像考 一冊 二角

杭州西湖聚英旅社
秦漢金篆八種放大本 一冊定價大洋三角 上海 北京 天津 有正書局

們興奮之先自勵
如若更遠不易達到的一種目標我們名之曰創造所謂創造亦是一種才能由此才能可以規畫新問題可以組織新事業決定複雜的事項甚麼邏輯的難題皆須有創造的能力在這種事業中的創造很要有勇敢自信的心才可以攻破舊有的觀念這種精神就是發明

教授叢譚

遺傳與環境（許文譯）（續）

類似之真正的分量究竟有多少這種知能的特性可以解決之然不能謂家庭兄弟姊妹之間其類似即根據遺傳而來蓋家庭教育往往有一部分的或全部分的勢力能夠使兄弟姊妹之間產出類似之點不過吾人須精密觀察則不難得其真相也例如並無有力機敏等才能必非家庭教育所能造成也若美術的意向智慧活潑判斷力知覺力儀表性情自覺怕羞學業成績聯字試驗等諸如此類皆同父母所產之兒童之氣稟的類似之事實也是故父母之智能的體性與肉體的體性其影響於子女的勢力雖有不同其作用則一也換言之「遺傳的遺傳勢力與肉體的遺傳勢力是同等之」非質之問題也

由此觀之則個人造就程度之高下由於天能之不同甚理既明除外則世之執教鞭者為遲鈍兒童計採用折衷辦法而卒之犧牲聰明優秀之分子其為害豈淺鮮哉被熟識教育之教師往往慨兒童學力程度之不齊而深自引咎自責其教法之不善不其亦可以自醒矣是故教育對於被教育須留意其個人的需要觀察其個人的進步蓋人類智能之發展早類於內部的發育而教育施於人身之能力有一定之限度故也吾人僅能達到其固有的本量而不能再有進境之希望此天能的限制人人不同者也舉凡體育的強度智能的進步學生之事業的貢獻莫不為天能所約束令賦將成人的天能用直線表明之設天能可使被教於X點以上而不能使彼逾越Y點則教育也環境也訓練也其能力僅能促進彼之程度於X與Y二點之間可斷言也茲例圖於左以解釋之

天能的限度 Y——X
教育能力不能及的地方　教育能力的範圍

觀上圖則知天能的限度與教育的能力範圍適相同量換言之即教育——包括環境而言——之能力僅能活動於天能的限度以內必不能超過其上也猶與人聰明者與白癡天才者與低能兒皆可以此法度量其天能之差度是故教育對於個人之獎勵策之鼓勵之陶冶之使達於天能極高之境地必不能改其天能也雖然吾人切弗因此而灰心謂教育非萬能而置兒童的個性於不問而遺棄其天能蓋天能一人性是可塑性的可使為善亦可使為惡教育之效力在使天能向正軌上進行是即教育之天職也譬之商人資本雖少苟能善於經營則亦難生巨利也教育之事亦與此同否則如注目日光除目力特強者外未有不譬若也

世之多數先生往往大言賦人鼓簧其說謂聰明睿哲之教師其能力可以使愚者變智劣者轉優白痴低能之兒童化為健全優秀之分子此種論調按之實際在在可使人沮氣塞心蓋吾人苟不加細察而漫然信之則必將自責教法之未臻完善之境而不知天能之有限度也然則教育之能事與教師之天職豈非發展兒童之天能以達於極限之境地哉

教育譯述

中等教育之目的

Bulletin 1918 No 35

此篇乃美國中等教育改組委員會所著會員共二十六人皆為著名教育界人物內有十六人担任他種委員會會長之責

I 改組之需要

（1）社會之變革

今日之社會非昔日之社會可比今日之社會非常複雜人民之生活大加變更（a）以公民論個人必須有市社的趣味具國家之思想推眼光於世界（b）以勞動論必須適應現在生計複雜的世界（c）以個人論較從前為間暇今日人民既具此三方面之變更教育之責任亦隨而加重初等教育既萬不足以負完全責任勢必使中學校負分任其責

從消極說：教育機關日形減少

（a）家庭工業制現改為工廠制

（b）手工本甚主要今為機械所奪

（c）分工制度

（d）學徒制之廢棄

（e）父母外出勞動遂使家庭教育無人顧問

（f）都市發達使家屬制度亦受打擊

II 中等學生人數之加增

1889-90 每210人中有1學生

1899-1900 每121人中有1學生

1909-10 每89人中有1學生

1914-15 每73人中有1學生

（1）由初學至中學之學生人數

（a）1/3之初學學生升入中學

（b）但僅有1/3之升入學生能讀至卒業

III 教育原理之變更

生物學心理學社會學發現在日見發達所貢獻於教育者非淺

（a）個別中學學生之禀賦興味之差別已成為事實

（b）各種科目之價值以及教學之法必須重行估定

（c）以質論人生的需要為重定課程教法之標準

（d）繼續的兒童發展

IV 初中教育本根據於段落的兒童發展之學說

民主國之教育目的

（a）民主之目的在組織一種社會使各個分子皆能發展其人格其主要之方法在為社會全體會員之幸福而計畫之活動

（b）在個人中發展其興味與高尚的觀念養成良好的習慣與能力使能適應社會與個人之需要

（未完）

教育界

高師兼收女生之決定

南京高等師範學校現已決定下學期招收女生一班

全國教育大會之籌備

第六屆全國教育大會已決定本年雙十節在粵省舉行廣東省教育會已議決定本年六月中旬召集全省教育人員開大會七天籌備一切并訂立提案方針云

派生赴美實習工藝

農商教育兩部近來議決每年選派學生二十名赴美國舍路埠工場學習

湘省查禁補習學社

湘省自去年實行罷課以後青年學子以大好光陰曠廢可惜爰紛紛組設國文英算補習社按日上課分課補習自茲以還此項補習社逐漸增多內部組織亦逐漸完備故學生多樂就之及公立各校開學後各學生以目的未達不肯赴校報到又恐同學之輕於入校不能一致遂發公啓阻止入校不肯廢學者仍就各補習社事經省署所聞謂補習學社有妨學校教育即飭介警察一律查禁云

南洋校長議決挽留

南洋公學校長唐文治為不滿意學潮提出辭職已誌前刊茲悉上星期四開票計以二百九十二票對一百二十九票通過挽留現已電部挽留並派代表赴錫勸駕云

天津學生議決罷課

天津學生因罷課善後辦法未能一致解決故罷課未曾實現今已由各校代表一致表決故已於上月二十八日起實行罷課云

來函

江蘇省立第一師範附屬小學校來函

主筆先生

教育的法子不是應該公開的嗎怎樣公開呢說是「交換意見」怎樣交換呢先交換印刷品或將印刷品廉價發行以便公用

寄上教學一冊是敝校教授上面的印刷物敝說是照新教育設計而實行的具體方法不是陳言不是空論請先生審查一下曾慮倘以為可以介紹的就請大力介紹敝處有兩個辦法

一交換　無論那一校有印刷品交來指定要換我們的教學我們就奉給他

一買　沒有東西來交換須給印刷費每本小洋兩角不折不扣（外埠另加郵費三分）

蘇州三元坊江蘇省立第一師範附屬小學校謹啟

特別土耳其牌
香烟

此烟非常馥郁因其製法持別而烟葉尤非他種同價之香烟可及也倘君今日購吸此香烟則君吸烟之真正樂趣當從今日始知之

特別土耳其牌香烟鑲有金紙嘴每盒念枝各大烟店均有出售

在英國製造

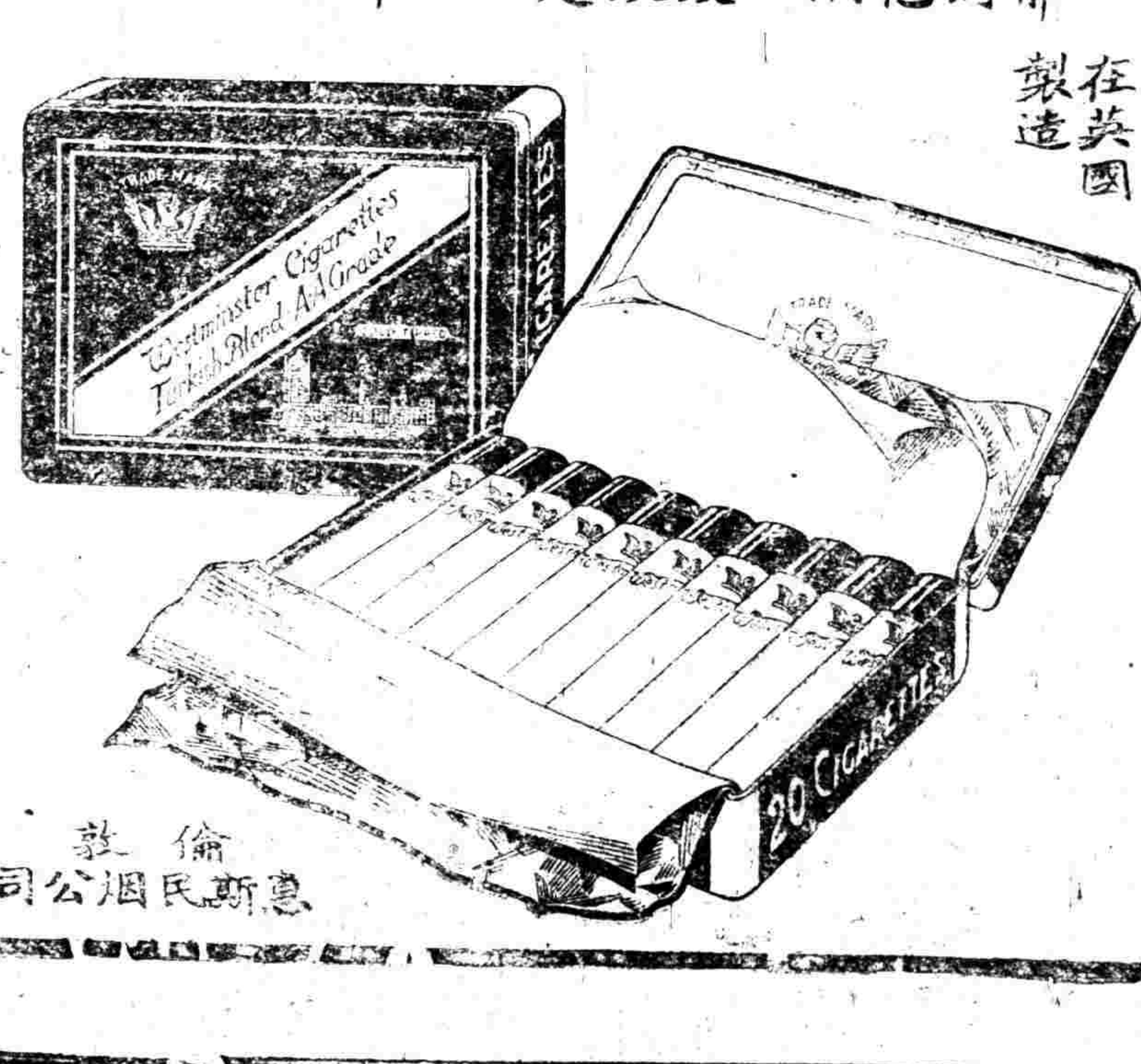

倫敦
惠斯民烟公司

明清帖

董香光大楷習字帖 一冊 三角
董香光小楷習字帖 一冊 三角
董香光行書習字帖 一冊 三角
董香光草書習字帖 一冊 三角
新拓董香光習字帖 一冊 三角
遺民為僧之遺墨 一冊 四角
翁覃溪金剛經 一冊 二角五分
張廉卿南宮縣學記 一冊 一角四分

上海棋盤街
有正書局
總發行所

66

原印精拓
歷代古印大觀第二集出版

印章爲金石文字之一其最古者多與鐘鼎彝器同[illegible]

北京望平街 上海西門 有正書局發行

Montgomery Ward & Co.

茂華公司
批發處另售處樣子間
開幕廣告

本公司業已賃定上海博物院路[illegible]